

# Systemhandbuch LUXORliving Version 7



## Inhaltsverzeichnis

1	Allgemeines	3
2	System	4
3	Installation	5
4	Einfache Inbetriebnahme in 6 Schritten	7
4.1	Projekt starten	7
4.2	Übersicht erstellen	7
4.3	Geräte integrieren	8
4.4	Funktionen festlegen	8
4.5	Funktionen programmieren	9
4.6	Visualisierung vorbereiten	9
5	Inbetriebnahme mit LUXORplug	10
5.1	Verbindung herstellen	10
5.2	Projektierung mit LUXORplug	13
5.3	LUXORliving RF	58
5.4	Programmierung mit LUXORplug	63
6	Bedienung mit LUXORplay	69
6.1	Benutzer und Berechtigungen	69
6.2	Szenen	72
6.3	Funktion „Schaltuhr“	74
6.4	LUXORplay – Einstellungen	81
7	LUXORliving – die Theben Cloud	83
7.1	Weitere Benutzer hinzufügen	87
7.2	Cloud-Zugriff für einen bestehenden Benutzer	88
8	Integration von Personal Assistants	91
8.1	LUXORliving und Amazon Alexa	91
8.2	LUXORliving und Google Home	93
8.3	LUXORliving und IFTTT	96
9	Anhang	99
9.1	Debug-Mode	99
9.2	Geräte-Update	100
10	FAQ's zur Webpage LUXORliving	101
10.1	Allgemeine Infos	101
10.2	Problembehandlung	104
11	Kontakt	107

# 1 Allgemeines

Die Smart Home-Steuerung LUXORliving basiert auf einer BUS-Kommunikation und umfasst die Steuerung von Beleuchtung, Antrieben und Raumklima. LUXORliving wird mit dem kostenlosen Programmierwerkzeug LUXORplug in Betrieb genommen.  
(<http://luxorliving.de/luxorplug/>)

Mit LUXORplug werden alle Funktionszuordnungen vorgenommen, welche später wieder geändert werden können.

Die Bedienung erfolgt über fest installierte Bedienelemente oder mittels der kostenlosen App LUXORplay, die auf dem Smartphone oder Tablet installiert wird.

Für iOS - App Store → 

Für Android - Play Store → 

---

 Für die Bedienung per App muss die Systemzentrale LUXORliving IP1 mit Ihrem Heimnetz verbunden sein.

---

## 2 System

- Alle Komponenten von LUXORliving kommunizieren über eine BUS-Verbindung, die dem KNX-Standard entspricht (KNX S-Mode).
- Die Verbindung zum Heimnetzwerk erfolgt über die Systemzentrale LUXORliving IP1. Hierdurch wird die Bedienung per App LUXORplay ermöglicht.
- Das System kann mit maximal 64 LUXORliving-Geräten ausgestattet werden und umfasst Systemgeräte, Sensoren und Aktoren.

### Systemgeräte

- LUXORliving IP1 (Systemzentrale),
- LUXORliving P640 (Spannungsversorgung)<sup>1</sup>

### Sensoren

- Wetterstation
- Raumsensoren
- Binäreingänge
- Tasterschnittstellen
- iON-Tastsensoren

### Aktoren

- Schaltaktoren
- Dimmaktoren
- Jalousieaktoren
- Heizungsaktoren

- Die Bedienung erfolgt über konventionelle Taster, welche über Tasterschnittstellen/ Binäreingang in das System eingebunden werden. Die Ansteuerung erfolgt immer über Taster. Lediglich für die Funktion „Schalten“ kann bei der Bedienung zwischen „Taster“ und „Bewegungsmelder“ (Schalter) gewählt werden. Alternativ kann die Bedienung über die Tastsensoren LUXORliving iON erfolgen.

Eine Bedienung mit der App LUXORplay für (iOS, Android, Windows-PC) ist ebenso möglich.

---

<sup>1</sup> In einem System dürfen nur **eine** Systemzentrale und eine Spannungsversorgung installiert sein.

### 3 Installation

- Die Komponenten von LUXORliving sind für die Installation im Schaltschrank, in der Unterputzdose oder für die Wandaufbaumontage vorgesehen.
- Die Kommunikation erfolgt über einen 2-Draht-Bus, an den jedes Gerät angeschlossen sein muss. Die Busverbindung kann als Linien-, Stern- oder Baumtopologie ausgeführt werden.  
Mit den verschiedenen Funk-Aktoren und -Sensoren ist auch eine drahtlose Kommunikation möglich.

**i** Die Busverbindung kann als Linien-, Stern-, Baum- oder Bustopologie ausgeführt werden.



Eine Verbindung als geschlossener Ring oder vermascht ist nicht zulässig und führt zu Funktionsproblemen bei der Programmierung und Kommunikation!

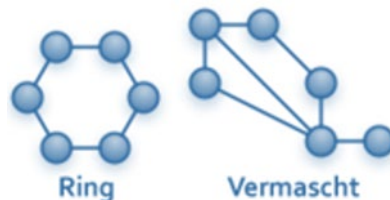

**i** Folgende Leitungslängen müssen beachtet werden:

Spannungsversorgung – Teilnehmer	→ max. 350 m
Teilnehmer – Teilnehmer	→ max. 700 m
Leitungslänge gesamt	→ max. 1.000 m

Für die Busverbindung muss eine KNX-zertifizierte Busleitung (J-Y(St)Y 2 x 2 x 0,8 mm) verwendet werden.

**i** Die Bedienung erfolgt über konventionelle Taster, welche über Tasterschnittstellen/ Binäreingang in das System eingebunden werden. Die Ansteuerung erfolgt immer über Taster. Lediglich für die Funktion „Schalten“ kann bei der Bedienung zwischen „Taster“ und „Bewegungsmelder“ (Schalter) gewählt werden. Alternativ kann die Bedienung über die Tastsensoren LUXORliving iON erfolgen. Eine Bedienung mit der App LUXORplay (für iOS, Android, Windows-PC) ist ebenso möglich.

- i** Beachten Sie, dass eine Busleitung im Außenbereich ein erhöhtes Sicherheitsrisiko darstellen kann. Alternativ dazu können im Außenbereich z. B. konventionelle Bewegungsmelder mit Relaiskontakt über den Binäreingang LUXORliving B6 in das System eingebunden werden. Bei Verwendung der Wetterstation LUXORliving M140 sollte der Montageort und die Leitungsführung so gewählt werden, dass ein Zugriff auf die Busleitung erschwert wird.
- Bei Verwendung der modularen Wettersensoren LUXORliving M130/M100 wird die Busleitung des Systems nicht nach außen geführt; damit wird eine erhöhte Sicherheit gewährleistet.

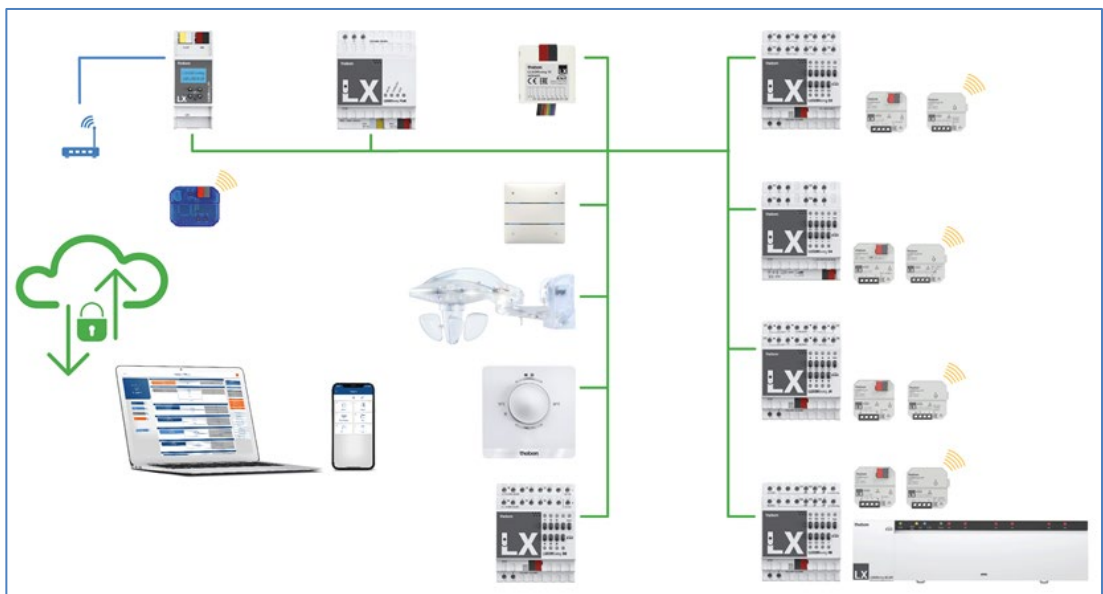

## 4 Einfache Inbetriebnahme in 6 Schritten



### 4.1 Projekt starten

- Erledigen Sie zuerst die Formalien, indem Sie alle relevanten Produktinformationen wie Objektname, Bauherr, Anschrift und Installateur einfügen.



### 4.2 Übersicht erstellen

- Per Drag & Drop fügen Sie die Räume in die entsprechenden Stockwerke ein und weisen ihnen individuelle Namen zu.



### 4.3 Geräte integrieren

- Bereits installierte Geräte können automatisch eingelesen, identifiziert und benannt werden. Oder Sie erstellen die Geräteliste manuell und offline.



### 4.4 Funktionen festlegen

- Je Raum fügen Sie den Geräten per Drag & Drop Funktionen zu. Auf diese Art und Weise wird festgelegt, welche Geräte miteinander kommunizieren.





#### 4.5 Funktionen programmieren

- Diese Funktionen können jederzeit übertragen werden. Die Projektierung muss für die Programmierung der Geräte nicht zwingend vollständig fertiggestellt sein.



#### 4.6 Visualisierung vorbereiten

- Die Projektdatei wird an die Systemzentrale übergeben. Ab jetzt können die Funktionen mit der App LUXORplay kinderleicht bedient und konfiguriert werden.

## 5 Inbetriebnahme mit LUXORplug

### 5.1 Verbindung herstellen

Die Inbetriebnahme von LUXORliving erfolgt immer mit der Systemzentrale LUXORliving IP1 und der Software LUXORplug. Die Software LUXORplug kann kostenlos von der Website <https://www.theben.de/> heruntergeladen werden (<https://luxorliving.de/luxorplug/>).

Die Bedienung erfolgt durch die App LUXORplay, die Sie ebenfalls kostenlos auf Ihr Smartphone/Tablet laden können.

---

 <https://luxorliving.de/luxorplug/>  
Systemvoraussetzungen für **LUXORplug**:

- Windows 7 bis Windows 11
- 32 Bit und 64 Bit

---

---

 <https://itunes.apple.com/de/app/luxorplay/id1319899246?mt=8>  
<https://play.google.com/store/apps/details?id=de.theben.LUXORplay&hl=de>  
<https://luxorliving.de/luxorplay/>  
Systemvoraussetzungen für **LUXORplay**:

- Windows 7 bis Windows 11
- 32 Bit und 64 Bit
- Android ab Version 4.4,
- iOS ab Version 9.x

---

Die Verbindung zwischen PC und Systemzentrale LUXORliving IP1 kann auf verschiedene Weise hergestellt werden.

---

 Empfohlen wird die Verbindung über einen Router.

---

#### 5.1.1 Variante 1 – Verbindung über einen Router

- PC (WLAN oder LAN) und Systemzentrale LUXORliving IP1 (LAN) mit dem Router verbinden und die Spannungsversorgung der Systemzentrale LUXORliving IP1 einschalten.

Die Systemzentrale LUXORliving IP1 wird mit aktiviertem DHCP-Dienst ausgeliefert und erhält die IP-Adresse automatisch vom Router. Nach dem Aufstart wird die IP-Adresse im Display von LUXORliving IP1 angezeigt.

Sollte der verwendete Router kein DHCP unterstützen, muss die IP-Adresse von LUXORliving IP1 **manuell** zugewiesen werden. Weitere Informationen hierzu entnehmen Sie bitte dem Handbuch des Routers.

Die IP-Adresse kann in LUXORliving IP1 wie folgt eingestellt werden:

- Die Taste „√“ drücken und das Menü „IP Config“ mit der Taste „↳“ öffnen.

- Die Einstellung „DHCP“ mit der Taste „↵“ wählen.
- Diese mit „↑“ auf „Manual“ stellen und mit „↵“ bestätigen. Nun können Sie mit den Pfeiltasten die IP-Adresse, Subnet Mask und Gateway einstellen.  
z. B. IP-Adresse 192.168.0.100/Subnet Mask 255.255.255.0/Gateway 192.168.0.1

## 5.1.2 Variante 2 – Verbindung ohne Router, mit DHCP-Dienst von LUXORplug

Über einen integrierten DHCP-Dienst in LUXORplug können der Systemzentrale LUXORliving IP1 und dem PC eine IP-Adresse zugewiesen werden. Hierdurch werden die Netzwerkeinstellungen verändert, was entsprechende Berechtigungen voraussetzt. Bei Beenden von LUXORplug werden diese Einstellungen wieder rückgängig gemacht.

- Die Anwendung LUXORplug „als Administrator“ starten.
- Rechtsklick auf das Icon „LUXORplug“.

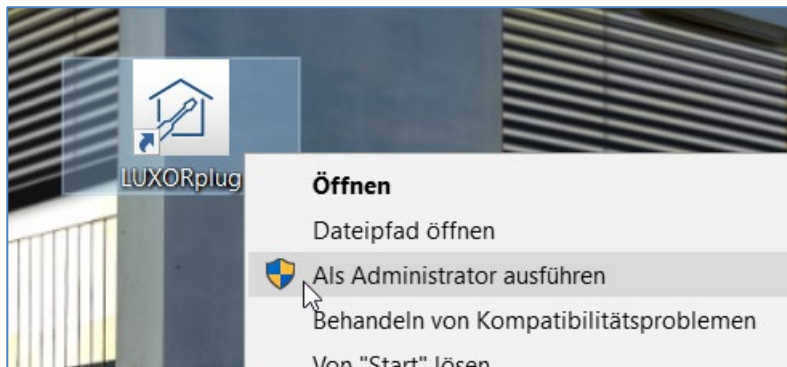

- Die darauffolgende Sicherheitswarnung mit „JA“ bestätigen.  
→ Nachfolgend startet LUXORplug im „Adminstrator-Mode“.
- Im Menü „Datei“ den Eintrag „Einstellungen“ – „Direkte Verbindung zur LUXORliving IP1“ aktivieren.

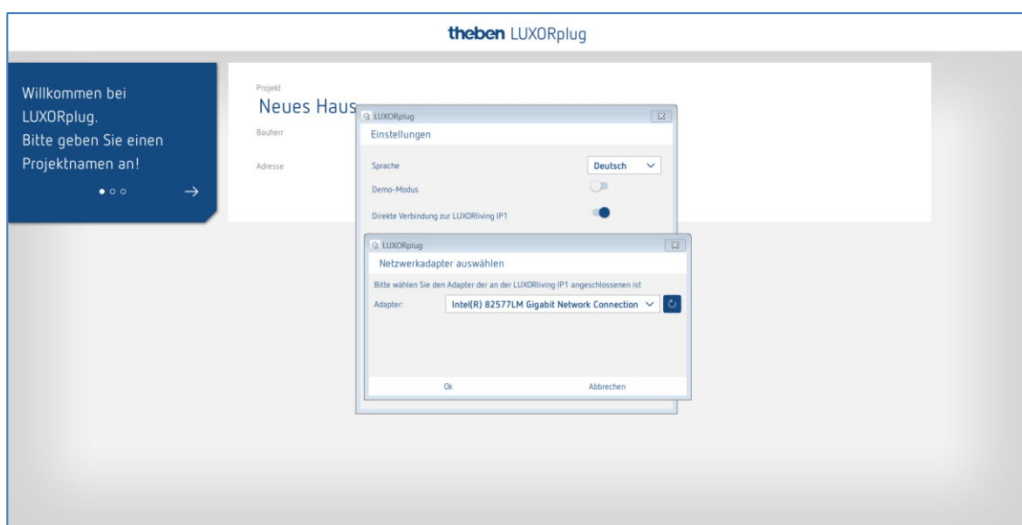

- Die Adaptereinstellungen aktualisieren und den Vorgang mit „OK“ starten.

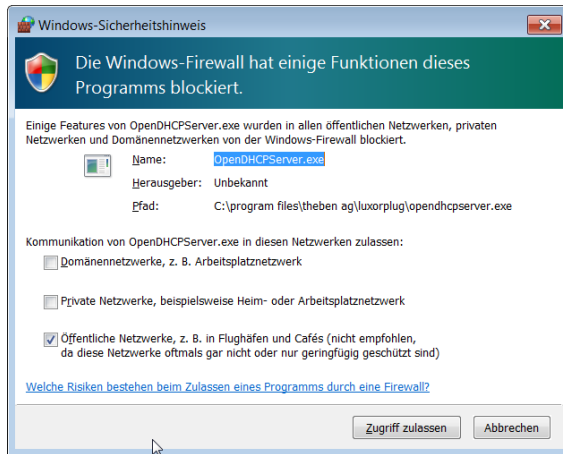

- In den Firewall-Einstellungen den Zugriff in „Öffentlichen Netzwerken“ erlauben. Nachfolgend wird der Systemzentrale LUXORliving IP1 als auch dem Rechner eine IP-Adresse zugewiesen.

---

 Wenn LUXORliving IP1 keine IP-Adresse vom PC erhalten hat, muss LUXORliving IP1 neu gestartet werden oder die Direktverbindung muss ggf. wiederholt werden.

---

### 5.1.3 Variante 3 – Verbindung ohne Router, mit manueller Anpassung der Netzwerkeinstellungen

- Die WLAN-Verbindung am PC deaktivieren.
- PC mit einem Netzwerkkabel direkt mit LUXORliving IP1 verbinden.

Der PC erhält die IP-Adresse normalerweise automatisch über ein bestehendes Netzwerk. Da kein Netzwerk vorhanden ist, muss die IP-Adresse des PCs manuell eingestellt werden. Diese Einstellung muss in der Systemsteuerung erfolgen.



Nachfolgende Einstellungen unterbrechen evtl. bestehende Netzwerkverbindungen. Dies kann zu Datenverlust in geöffneten Anwendungen führen.

- Alle Anwendungen schließen, bevor diese Änderungen vorgenommen werden.

#### Beispiel

- Den Browser (mit Tastenkombination Win + E) öffnen, mit der rechten Maustaste auf „Netzwerk“ klicken und „Eigenschaften“ wählen.
- Im neuen Fenster auf „Adaptoreinstellungen ändern“ klicken.
- Es erscheint eine Liste mit den Verbindungen aller Ihrer Netzwerkadapter.
- Die „Ethernet“ Verbindung doppelklicken, „Eigenschaften“ öffnen.
- In einem neuen Fenster „Internetprotokoll, Version 4 (TCP/IPv4)“ doppelklicken.
- Im folgenden Fenster den Eintrag „Folgende IP-Adresse verwenden“ aktivieren.
- Die Felder darunter korrekt ausfüllen.  
z. B. IP-Adresse 192.168.0.10/Subnet Mask 255.255.255.0/Gateway 192.168.0.1

- 
- ❗ Diese Einstellungen nach Beendigung Ihrer Tätigkeiten im LUXORliving-System wieder rückgängig machen und DHCP aktivieren.
- 

Bei LUXORliving IP1 muss die IP-Adresse ebenfalls manuell eingestellt werden:

- Die Taste „√“ drücken und das Menü „IP Config“ mit der Taste „↳“ öffnen.
- Die Einstellung „DHCP“ mit der Taste „↳“ wählen, diese mit „↑“ auf „Manual“ stellen und mit „↳“ bestätigen.
- Mit den Pfeiltasten die IP-Adresse, Subnet Mask und Gateway einstellen.  
z. B. IP-Adresse 192.168.0.100/Subnet Mask 255.255.255.0/Gateway 192.168.0.1  
Die Verbindung zwischen PC und der LUXORliving IP1 ist nun hergestellt.
- Die Anwendung LUXORplug starten und mit der Projektierung beginnen.

## 5.2 Projektierung mit LUXORplug

Folgende Schritte müssen bei der Projekterstellung durchlaufen werden:

- Angaben zum Projekt (Projektname, Anschrift, etc.)
- Gebäudestruktur anlegen (Stockwerke und Räume)
- Geräteliste erstellen (Anlage einlesen oder Geräteliste manuell erstellen)

- 
- ❗ Erst wenn der letzte Schritt mit (→) bestätigt wird, ist die Geräteliste im Projekt gespeichert!
- 

- Auf das Symbol  klicken.
- Die Startseite erscheint mit folgenden Informationen zum Projekt:

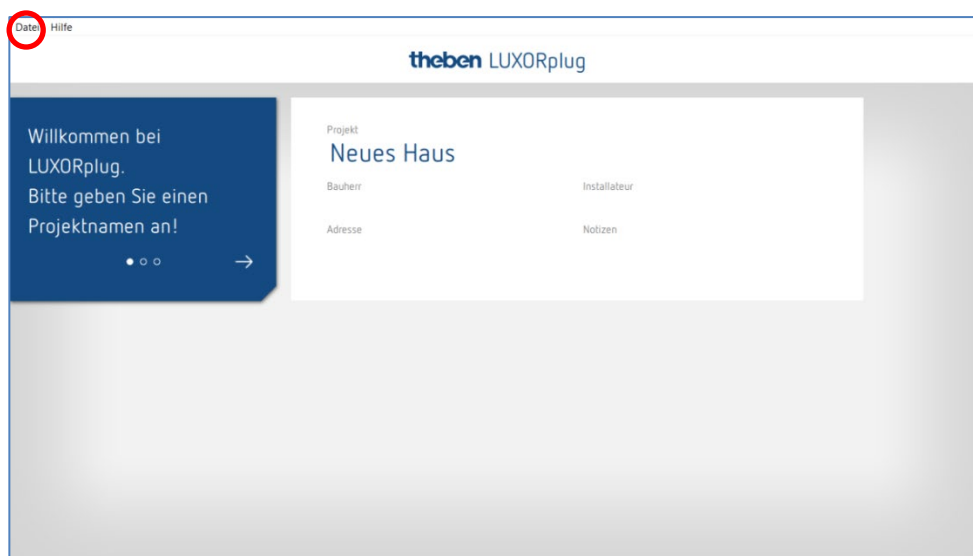

- Projektnamen, Adresse, Installateur etc. eingeben.

### 5.2.1 Menü „Datei“

Im Menü „Datei“ stehen verschiedene Funktionen zur Verfügung.

<b>Neues Projekt:</b>	Ein neues Projekt erstellen
<b>Projekt öffnen:</b>	Ein bestehendes Projekt öffnen
<b>Projekt importieren:</b>	Projektdatei aus der LUXORliving IP1 auslesen
<b>Letzte Projekte:</b>	Auflistung der zuletzt bearbeiteten Projekte
<b>Speichern:</b>	Speichert das aktuelle Projekt mit dem zuletzt gewählten Dateinamen und Speicherort
<b>Speichern unter:</b>	Das aktuelle Projekt mit Dialog speichern (Dateiname und Speicherort wählbar)
<b>Einstellungen:</b>	Menüsprache von LUXORplug einstellen, Demo-Modus, Direkte Verbindung, IP1-Kennwort ändern, Projektpasswort ändern und Debug-Mode aktivieren
<b>Beenden:</b>	LUXORplug beenden und schließen

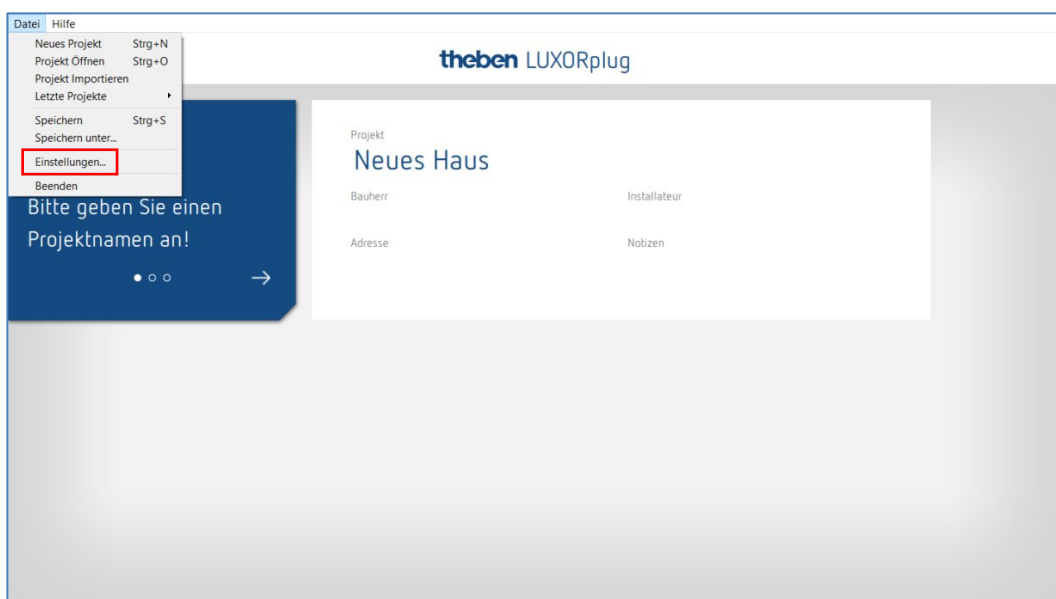

#### Funktionen im Menü „Datei“ – „Einstellungen“

##### Demo-Modus

Im Demo-Modus wird die Verbindung zu einer Anlage simuliert. Dieser Modus dient nur zur Darstellung der LUXORplug-Funktionen und muss bei einer tatsächlich bestehenden Verbindung mit einem LUXORliving System deaktiviert sein.

##### Direkte Verbindung zu LUXORliving IP1

Diese Funktion wird dann verwendet, wenn LUXORliving IP1 direkt über ein LAN-Kabel mit dem PC verbunden ist. Bei Aktivierung wird ein DHCP-Service in LUXORplug gestartet, welcher sowohl der LUXORliving IP1 als auch dem PC automatisch eine IP-Adresse zuweist. Die Netzwerkeinstellungen LUXORliving IP1 und PC müssen hierfür den DHCP-Dienst aktiviert haben.

### LUXORliving IP1-Kennwort ändern

Hier können Sie nachträglich ein bestehendes Kennwort ändern.

### Projektkennwort ändern

Hier können Sie nachträglich ein bestehendes Projektkennwort ändern.

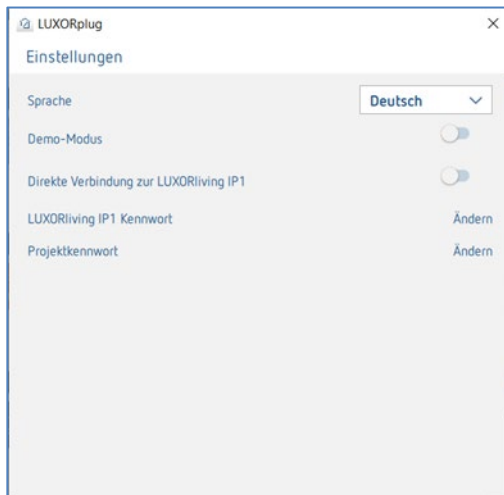

### 5.2.1.1 Stockwerke und Räume festlegen

Über die Navigation mit den Pfeilsymbolen gelangen Sie einen Menü-Schritt weiter (→) bzw. zurück (←). Im nächsten Schritt können Sie die Anzahl der Stockwerke festlegen und in jeder Etage die entsprechenden Räume einfügen.

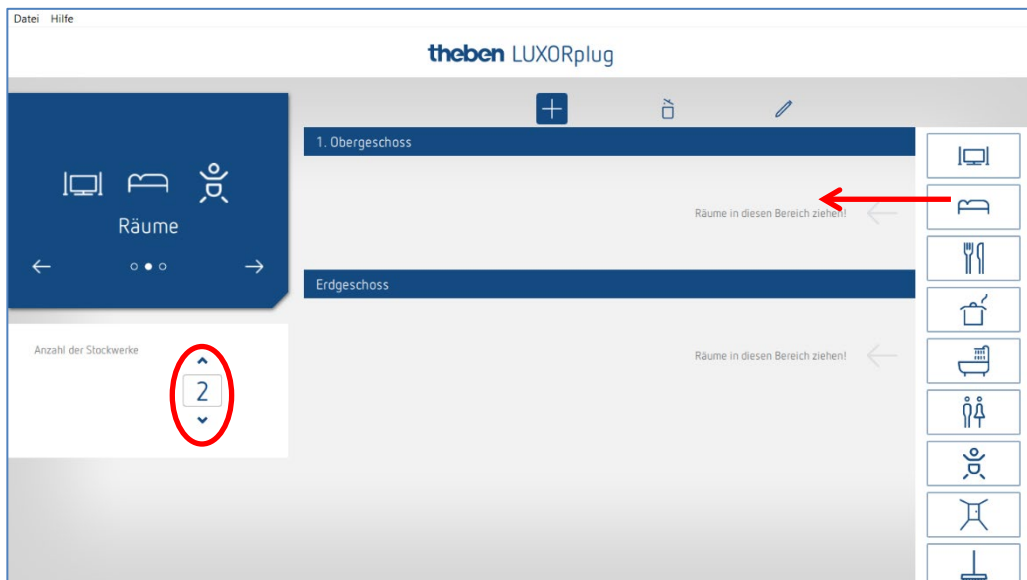

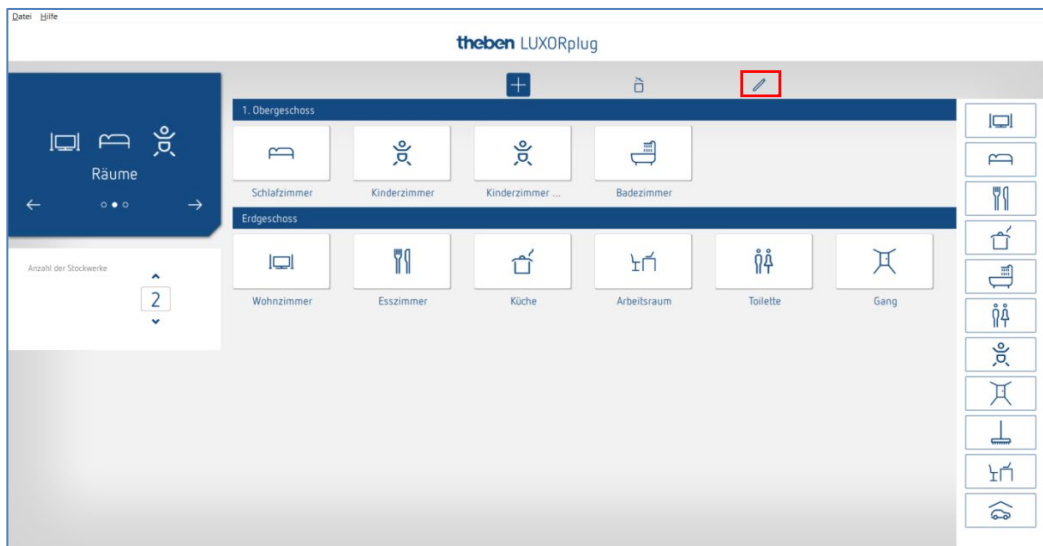

## 5.2.1.2 Weitere Funktionen

 Weitere Stockwerke oder Räume hinzufügen

 Stockwerke oder Räume löschen

 Stockwerke oder Räume editieren

- Auf den Stift klicken. Die Namen der Räume und Stockwerke können so verändert werden.
- Auf einen Raum klicken (z. B. Schlafzimmer).  
Eine Auswahl von alternativen Symbolen für den jeweiligen Raum erscheint.





- In der Raumansicht Mauszeiger auf einem Raum platzieren.  
Die in diesem Raum projizierten Funktionen werden angezeigt.

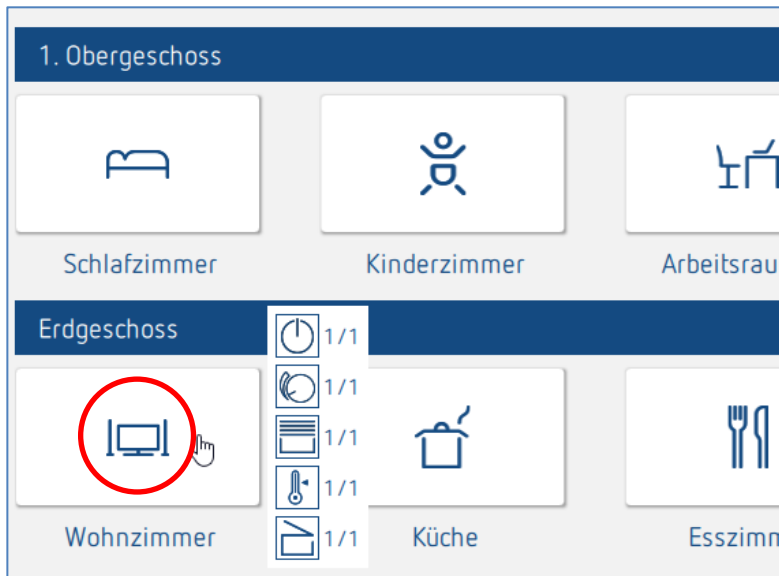

### 5.2.1.3 Geräte der Anlage einlesen

Über die Navigation mit den Pfeilsymbolen gelangen Sie einen Menü-Schritt weiter (→) bzw. zurück (←).

Im nächsten Schritt können Sie die Anlage einlesen.

---

**i** Hierzu müssen der PC mit LUXORliving IP1 und weiteren LUXORliving-Komponenten verbunden sein. Alternativ kann dieser Schritt übersprungen und die Geräteliste manuell erstellt werden.

---



---

**i** Anders als bei TP-Geräten können RF-Geräte nicht durch den Vorgang „Geräte einlesen“ gefunden werden (Ausnahme: Medienkoppler LUXORliving RF1). Weitere Informationen hierzu siehe Kapitel [5.3 LUXORliving RF](#).

---



---

**i** Feld „Vor dem Einlesen der Anlage alle Geräte zurücksetzen“

Wird diese Funktion aktiviert, werden zunächst alle gefundenen Geräte zurückgesetzt. Dieser Schritt sollte durchgeführt werden, wenn Geräte aus einem anderen Projekt in die Anlage eingebunden werden.

---

- Auf Feld „Anlage einlesen“ klicken.

Bevor die verbundenen LUXORliving-Komponenten eingelesen werden, wird der Benutzer aufgefordert, das Passwort der Systemzentrale LUXORliving IP1 einzugeben. Das Default-Passwort lautet „admin“.

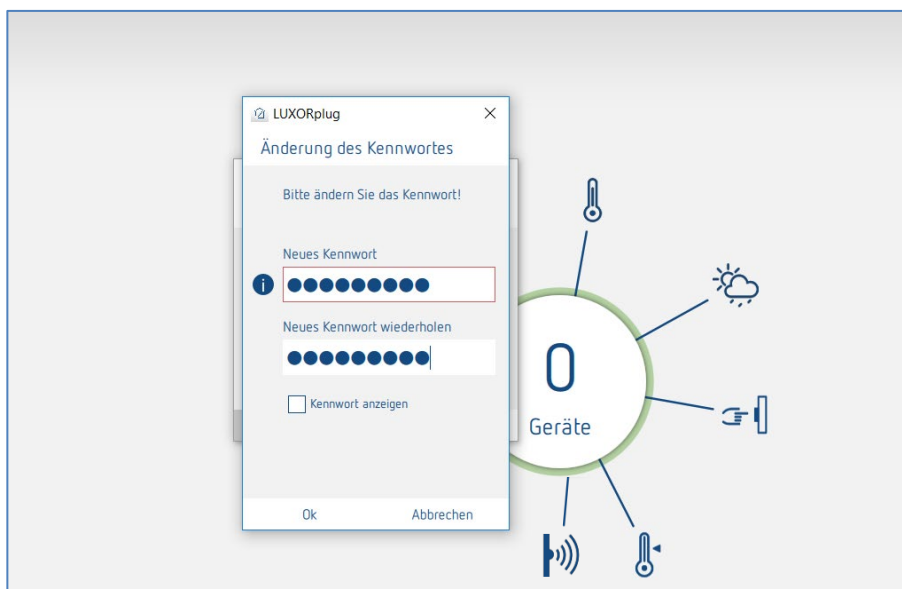
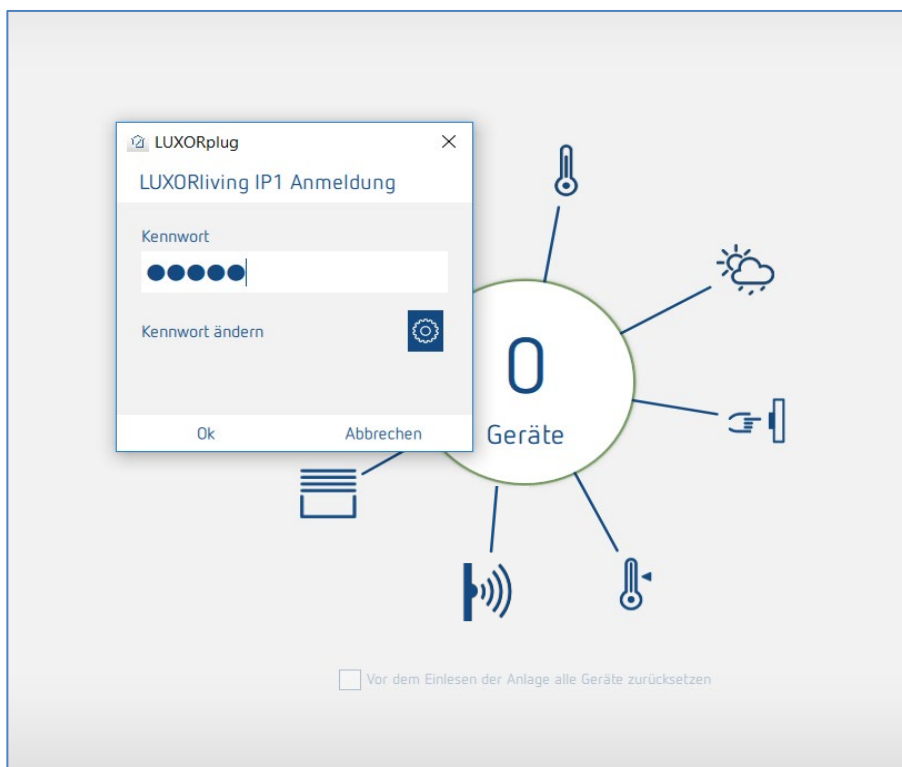

LUXORplug fordert nun den Benutzer aus sicherheitstechnischen Gründen auf, das Passwort zu ändern. Der Benutzer kann ein neues sicheres Passwort erstellen.<sup>2</sup>

<sup>2</sup> In der App LUXORplay muss sich der Administrator mit diesem Kennwort authentifizieren, damit er weitere Benutzer anlegen, deren Rechte festlegen und individuelle Kennworte für jeden Benutzer einstellen kann.

- i** Wenn das Kennwort vergessen wurde, muss die Systemzentrale LUXORliving IP1 mit einem Master-Reset zurückgesetzt werden. Dies erfolgt direkt am Gerät (Menü „Reset“ – „Master Reset“). Nachfolgend kann über LUXORplug das Kennwort neu vergeben werden. Das Default-Passwort nach einem Master-Reset ist immer „admin“.
- i** Das neue Admin-Kennwort muss aus Sicherheitsgründen vor jedem Einlesen der Anlage und immer bei der Programmierung der Anlage eingegeben werden.

Die verbundenen LUXORliving-Komponenten werden nun automatisch eingelesen und nachfolgend in der Geräteliste angezeigt.

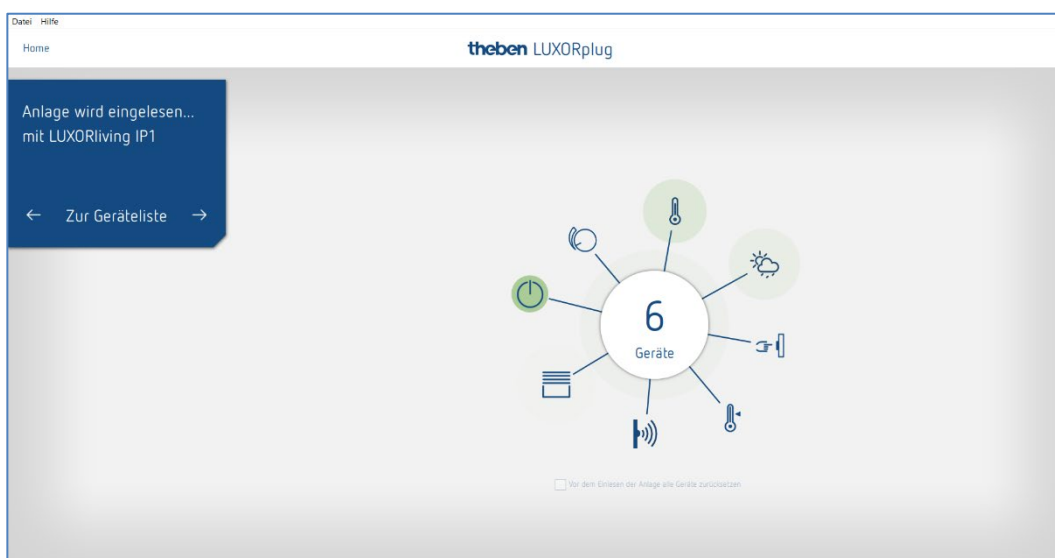

## Geräteliste

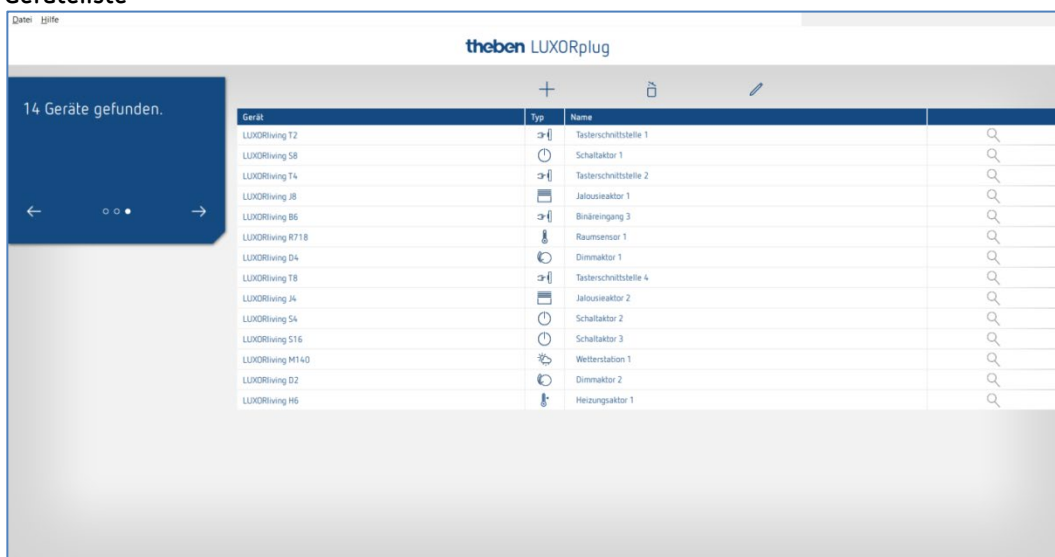

Die Anordnung der Geräte in der linken Spalte (Geräte) kann durch Klicken, Halten und Verschieben angepasst werden.

### 5.2.1.4 Geräte identifizieren und benennen

Jedes Gerät muss eindeutig benannt werden, damit eine Zuordnung zu Funktionen und Räumen möglich ist. Jedes Gerät kann beispielsweise mit Installationsort, Funktion oder anderer Kennung versehen werden.

Die Identifizierung, um welches Gerät es sich in der Installation handelt, erfolgt über das Symbol „Lupe“.

- „Lupe“ anklicken.

Die rote LED des Gerätes blinkt und ermöglicht eine Identifizierung.

**i** Sollten Geräte, die in eine Schalterdose eingebaut werden, bereits verbaut sein (z. B. Tasterschnittstellen oder UP-Aktoren) kann der angeschlossene Taster 3 x kurz betätigt werden. Dann signalisiert das Symbol „Lupe“, um welches Gerät es sich handelt. Über einen erneuten kurzen Tasterdruck kann die Identifizierung wieder beendet werden.

The screenshot shows the 'theben LUXORplug' web interface. At the top, there are navigation icons: a plus sign, a trash can, and a pencil. Below these is a table with the following data:

Gerät	Typ	Name		
LUXORliving T2	☒	Büro Tür links	✓	🔍
LUXORliving S8	🕒	Schaltaktor 1	✓	🔍
LUXORliving T4	☒	Tasterschnittstelle 2	✓	🔍
LUXORliving J8	☒	Jalousieaktor 1	✓	🔍
LUXORliving B6	☒	Binäreingang 3	✓	🔍

Nachdem alle Geräte identifiziert und eindeutig benannt wurden, kann die Projektierung mit „➔“ abgeschlossen werden.

### 5.2.1.5 Geräteliste manuell erstellen

Sollte der PC nicht mit dem LUXORliving-System oder die LUXORliving-Komponenten nicht untereinander verbunden sein, kann die Geräteliste auch manuell erstellt werden. Diese Funktion ermöglicht eine Projektierung, ohne dass die Installation schon gestartet oder fertiggestellt wurde.

- „Anlage einlesen“ überspringen und die geplanten LUXORliving-Komponenten in die Geräteliste einfügen.

Die Anordnung der Geräte in der linken Spalte (Geräte) kann durch Klicken, Halten und Verschieben angepasst werden.

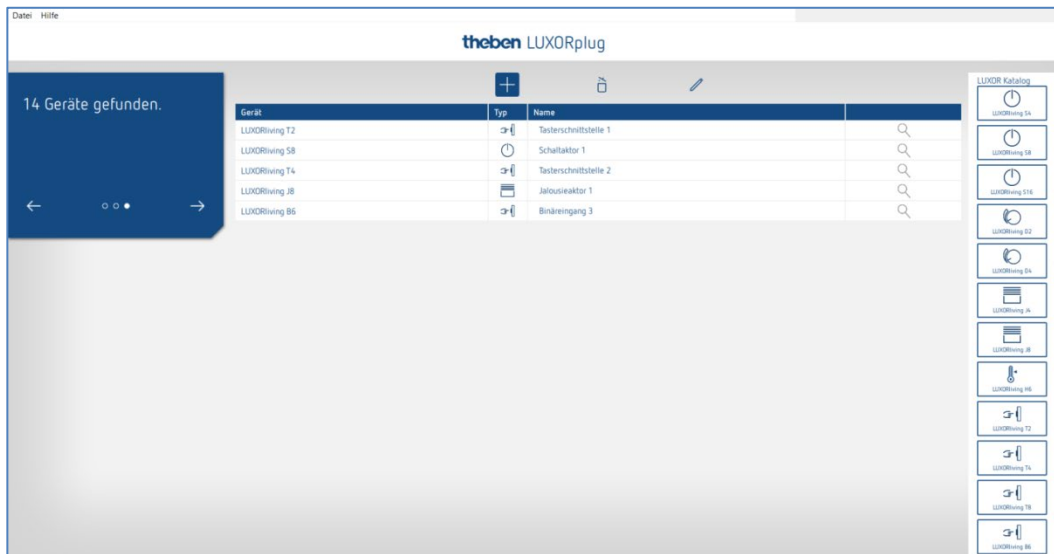

Mit dieser Geräteliste kann die Projektierung fortgesetzt und die einzelnen Funktionen der hinzugefügten Geräte in den Räumen verwendet werden.

---

**i** Es ist zwingend erforderlich, dass die Anlage eingelesen wird, sobald alle LUXORliving-Komponenten installiert und miteinander verbunden sind.

---

Nach dem Einlesen erfolgt die Zuordnung der projektierten und gefundenen Geräte.

Die Identifizierung, um welches Gerät es sich in der Installation handelt, erfolgt über die Auflistung der grün eingefärbten Gerätefelder auf der rechten Seite. Wenn ein grün eingefärbtes Gerät angeklickt wird, blinkt die rote LED dieses Gerätes und ermöglicht damit eine Identifizierung.

- Dieses Gerät dann per Drag & Drop auf das entsprechende rot eingefärbte Feld in der Geräteliste ziehen und den entsprechenden Funktionen zuordnen.

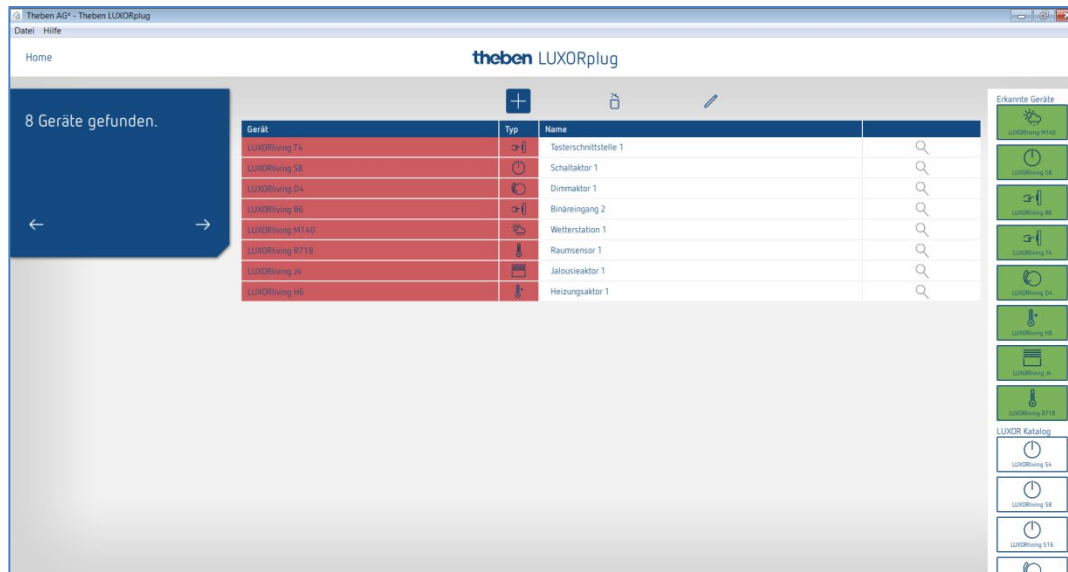

- 
- i Sollten Geräte, die in eine Schalterdose eingebaut werden, bereits verbaut sein (z. B. Tasterschnittstellen oder UP-Aktoren), kann der angeschlossene Taster 3 x kurz betätigt werden. Daraufhin **blinkt eine der grün eingefärbten Gerätefelder** auf der rechten Seite und signalisiert, um welches Gerät es sich handelt.
- 

- Taste erneut kurz drücken.  
Die Identifizierung wird wieder beendet.

## 5.2.1.6 Geräte manuell suchen

Im Menü „Geräteleiste“ kann auch eine manuelle Suche nach Geräten durchgeführt werden, die nicht in der Konfiguration enthalten sind. Dies können folgende Geräte sein:

1. Geräte, die eine inkompatible Adressierungen aufweisen
2. Geräte, die mit der ETS programmiert worden sind
3. Geräte, die in der Anlage ersetzt werden
4. Neue Geräte, die zur Anlage hinzugefügt werden

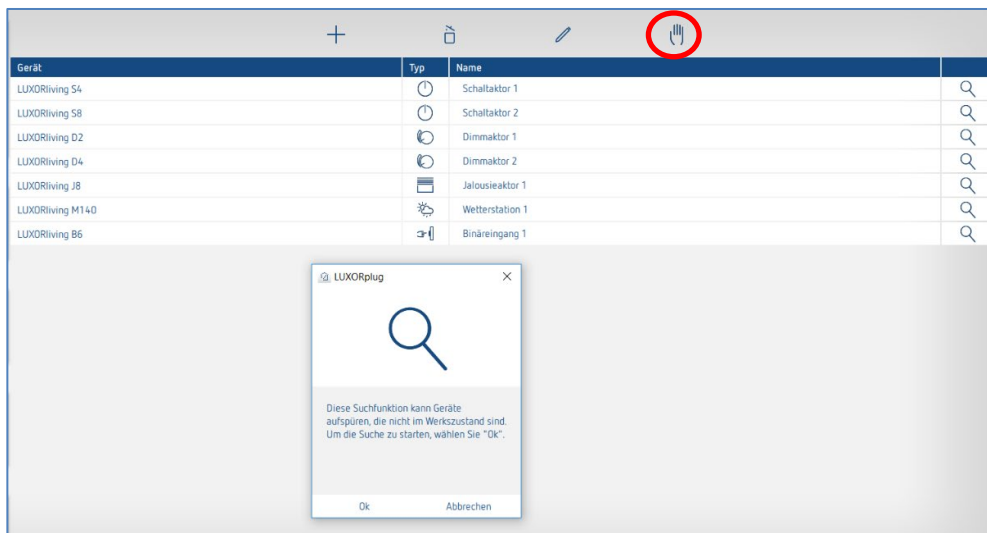

- Das gefundene Gerät wird auf der rechten Seite angezeigt und kann zur Anlage hinzugefügt werden.

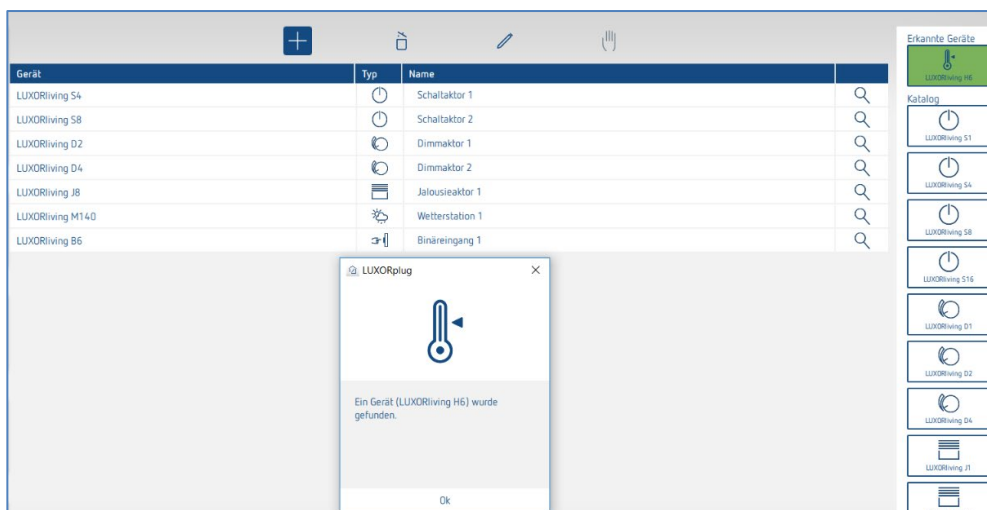

### 5.2.2 Funktionen einfügen

Nachdem die Geräteliste bearbeitet und fertiggestellt ist, wird das **Hauptmenü** angezeigt.

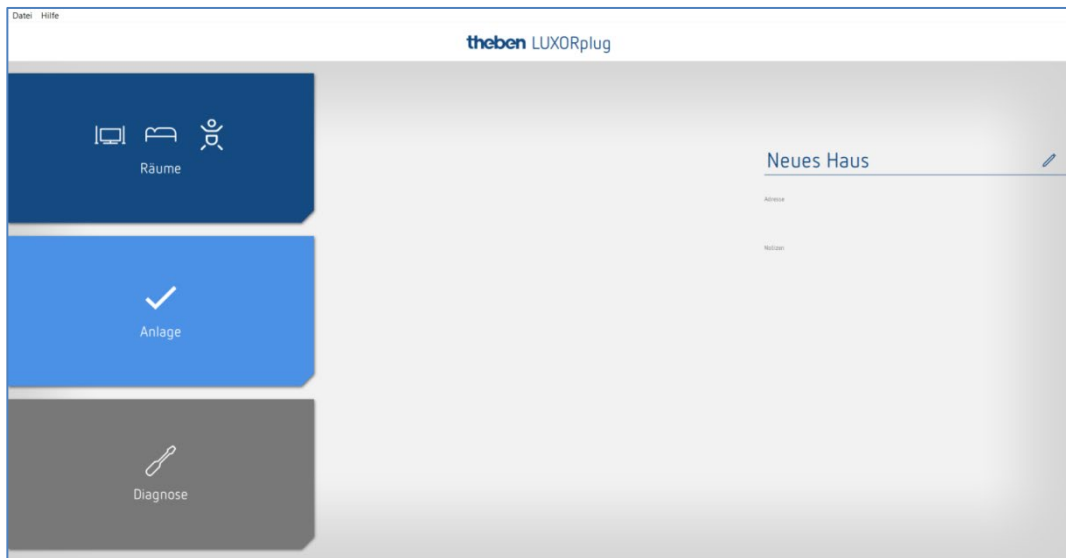

- Auf das Feld „Räume“ klicken.  
Die Gebäudeansicht wird geöffnet und ermöglicht die raumbezogene Projektierung von Funktionen.
- Danach auf den gewünschten Raum beispielsweise Schlafzimmer klicken.

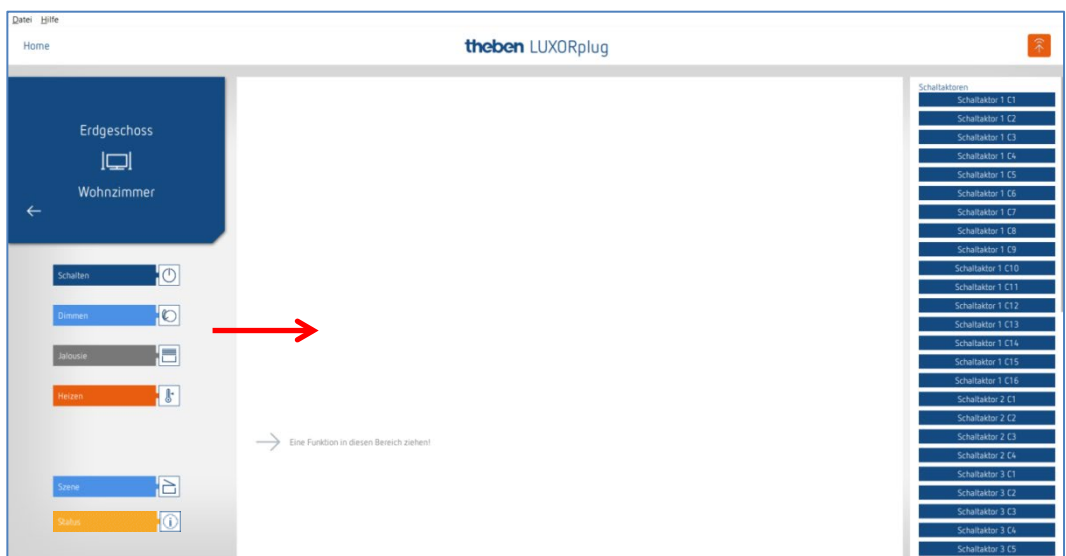

- Die gewünschten Funktionen nach rechts in den Raum ziehen.



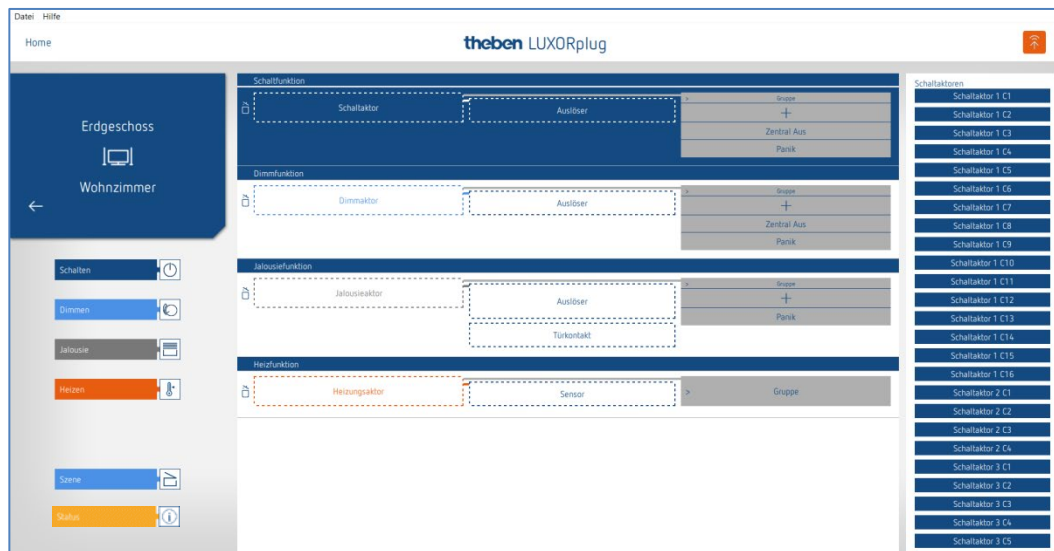

Auf der rechten Seite werden die zur ausgewählten Funktion passenden Geräte angezeigt.

### 5.2.2.1 Schalten

- Den entsprechenden grau markierten Kanal (z. B. Schaltaktor 1 C1) eines Schaltaktors auf die Fläche „Schaltaktor“ ziehen.

Das Parameterfenster zu dieser Schaltfunktion öffnet sich.

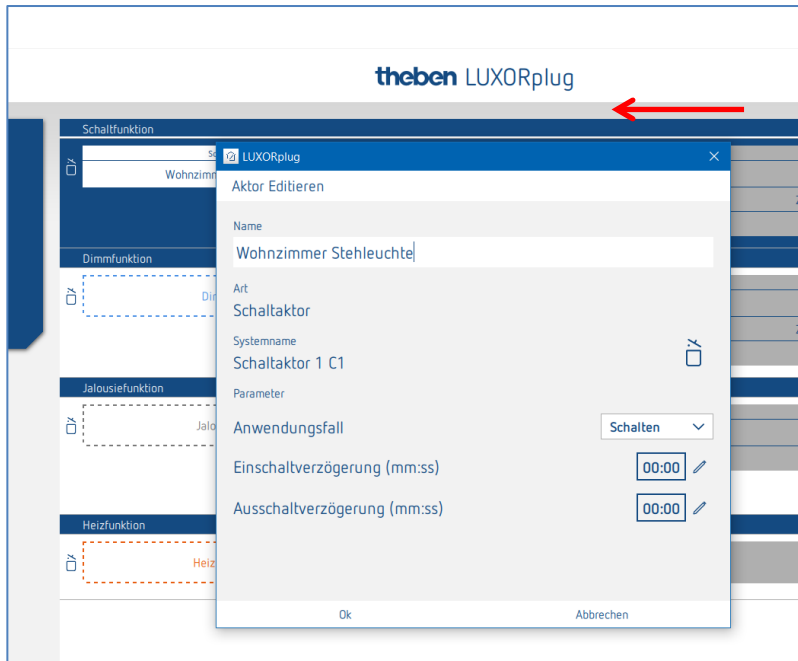

Im Parameterfenster können die Funktion benannt und verschiedene Parameter eingestellt werden.

#### Anwendungsfälle

- Schalten:** Ein-/Ausschalten mit optionaler Ein- und Ausschaltverzögerung
- Kellerlicht:** Ein-/Ausschalten mit zusätzlicher automatischer Ausschaltung nach der eingestellten Zeit (wahlweise mit Ausschaltvorwarnung)
- Treppenlicht:** Einschalten mit automatischer Ausschaltung nach der eingestellten Zeit. (wahlweise mit Ausschaltvorwarnung)
- Impuls:** Einschalten mit automatischer Ausschaltung nach der eingestellten Zeit

---

**i** Funktion nach Spannungswiederkehr: Kanäle, die als Keller- und Treppenlichtfunktion konfiguriert sind, schalten für die eingestellte Zeit EIN.

---

Nachfolgend kann dem Schaltkanal ein „Auslöser“ zugewiesen werden (es können maximal 8 Auslöser einem Kanal zugeordnet werden).

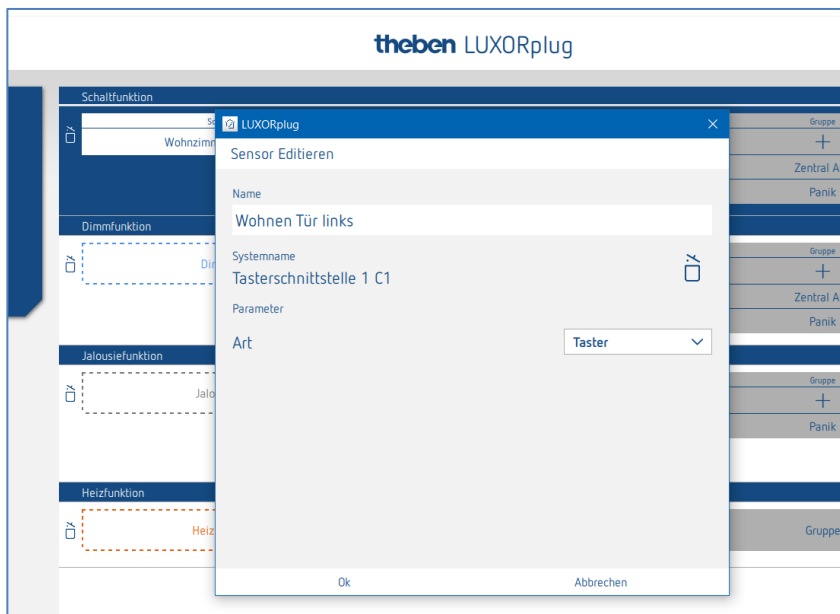

Im Parameterfenster kann die Funktion benannt und verschiedene Parameter eingestellt werden.

**Art**

- Taster:** UM-Funktion bei jeder Betätigung des Tasters
- Bewegungsmelder:** Funktion „Schalter“ (steigende Flanke = Ein / fallende Flanke = Aus)

- Auf das Feld „Gruppe“ klicken.  
Das Fenster mit den Zentral- und Gruppenfunktionen öffnet sich.

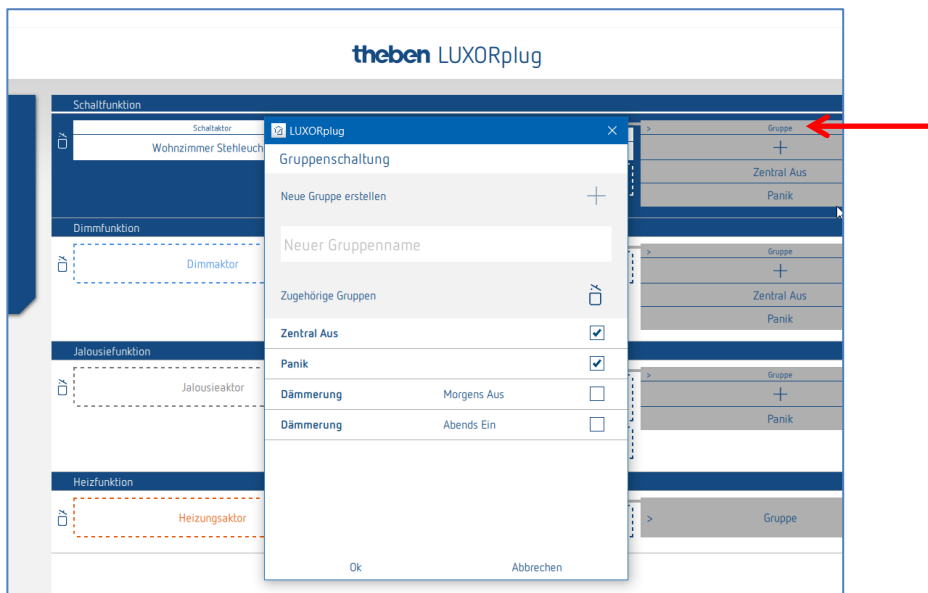

Hier kann der Kanal in bestehende Gruppenfunktionen eingebunden sowie eigene Gruppen hinzugefügt werden. Die Schwellwerte für Dämmerungs-Funktionen können in den Einstellungen der Wetterstation vorgenommen werden.

Es kann ein „Auslöser“, z. B. der Kanal einer Tasterschnittstelle, auf eine Gruppenfunktion gezogen und damit mit diesem Teilnehmer ausgelöst werden.

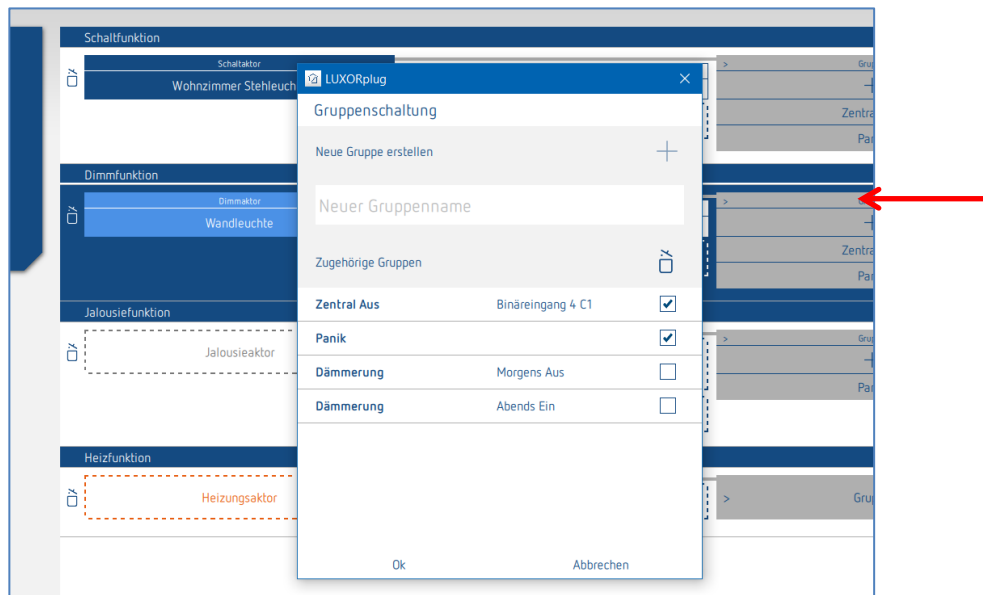

### 5.2.2.2 Dimmen

- Den entsprechenden Kanal eines Dimmaktors oder eines DALI-Aktors auf die Fläche „Dimmaktor“ ziehen.

Das Parameterfenster zu dieser Dimmfunktion öffnet sich.

#### Parameter Dimmaktor

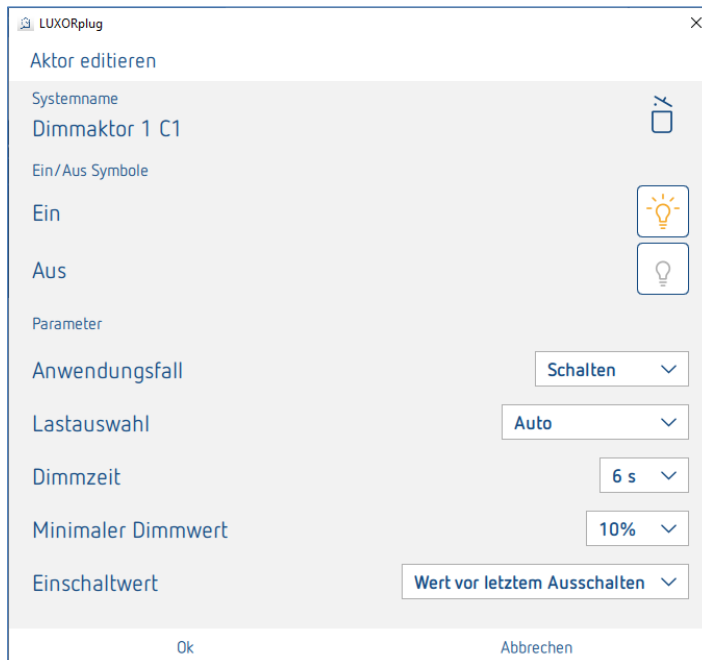

Im Parameterfenster kann die Funktion benannt und verschiedene Parameter eingestellt werden.

#### Anwendungsfall:

**Schalten:** Manuelles EIN -und AUS-Schalten

**Treppenlicht:** Einschalten mit automatischer Ausschaltung nach der eingestellten Zeit.  
Treppenlichtzeit: Auswahl der Zeit nach der automatisch ausgeschaltet wird.

#### Lastauswahl

**Auto:** Die angeschlossene Lastart wird vom Dimmkanal automatisch erkannt.

**Induktiv:** Dimmkanal arbeitet mit **Phasenanschnitt-Steuerung**

**RC-Last (LEDs):** Dimmkanal arbeitet mit **Phasenabschnitt-Steuerung**

#### **ACHTUNG!**

**Keine Lasterkennung aktiv!**

**Keine induktiven Lasten anschließen!**

**ESL-L und ESL-RC:** Einstellungen für dimmbare Energiesparleuchten / Kompaktfluoreszenzleuchten

**Dimmzeit:** Die Dimmzeit definiert die Dimmgeschwindigkeit für den kompletten Dimmbereich 0 ...100 %

**Minimaler Dimmwert:** Anpassung an das angeschlossene Leuchtmittel. Wenn das Leuchtmittel, z. B. bei Dimmwerten < 10 % flackert, muss der minimale Dimmwert auf 10 % begrenzt werden.

**Einschaltwert:** Auswahl des Einschaltwertes. Der Wert kann von 10 % - 100 % eingestellt werden; ebenso kann der Wert vor dem Ausschalten oder der minimale Wert eingestellt werden.

Zusätzliche Parameter DALI-Aktor



**Farbsteuerung:** Hier kann ausgewählt werden, welche Farbansteuerung auf dem jeweiligen Kanal genutzt werden soll. Sie können zwischen „Keine“, „RGB“, „RGBW“ oder „Farbtemperatur“ wählen.

**Farbe beim Einschalten:** **Letzter Wert:** Der letzte Farbwert wird verwendet.  
**Fester Wert:** Über den eingblendeten Color-Picker wird eingestellt, welche Farbe bzw. Farbtemperatur beim Einschalten verwendet wird.

**Zeit für Farbwechsel:** Mit diesem Parameter wird entschieden, wie schnell der Farbwert geändert wird.

**Farbauswahl bei der Einstellung „Fester Wert“ beim Einschalten**

Wird auf das Color-Picker-Symbol gedrückt, kann im Farbfeld die Farbe bzw. Farbtemperatur eingestellt werden, die beim Einschalten angesteuert werden soll.



**RGB**

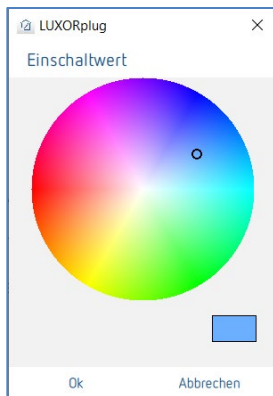

**RGBW**

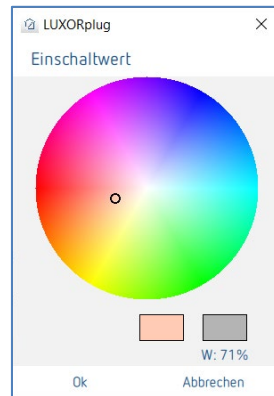

**Farbtemperatur**



Nachfolgend kann dem Dimmkanal ein „Auslöser“ zugewiesen werden (es können maximal 8 Auslöser einem Kanal zugeordnet werden).

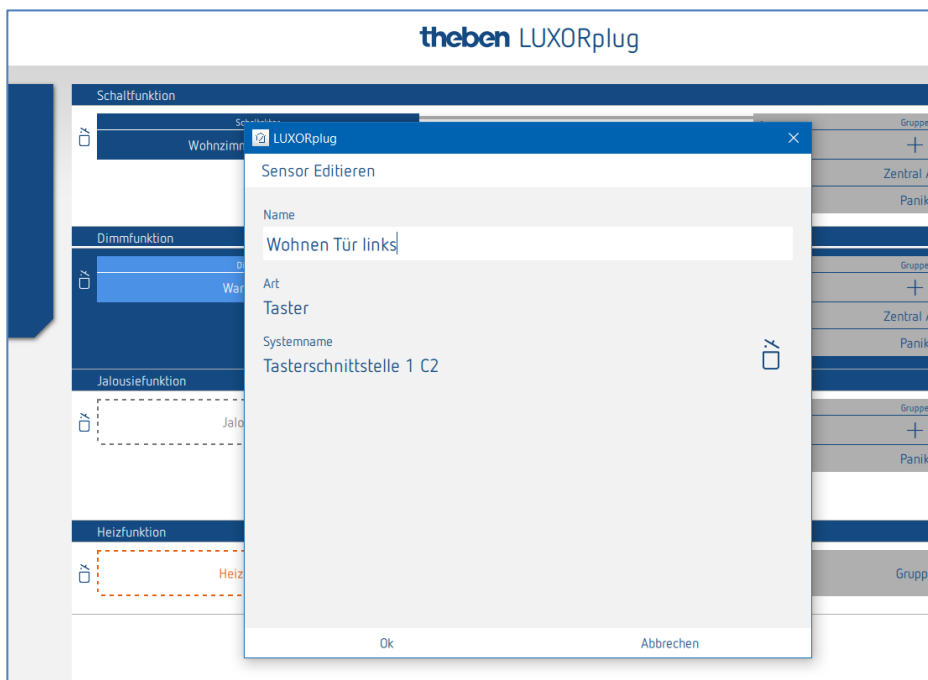

Im Parameterfenster kann die Funktion benannt werden.

- Auf das Feld „Gruppe“ klicken.

Das Fenster mit den Zentral- und Gruppenfunktionen öffnet sich.

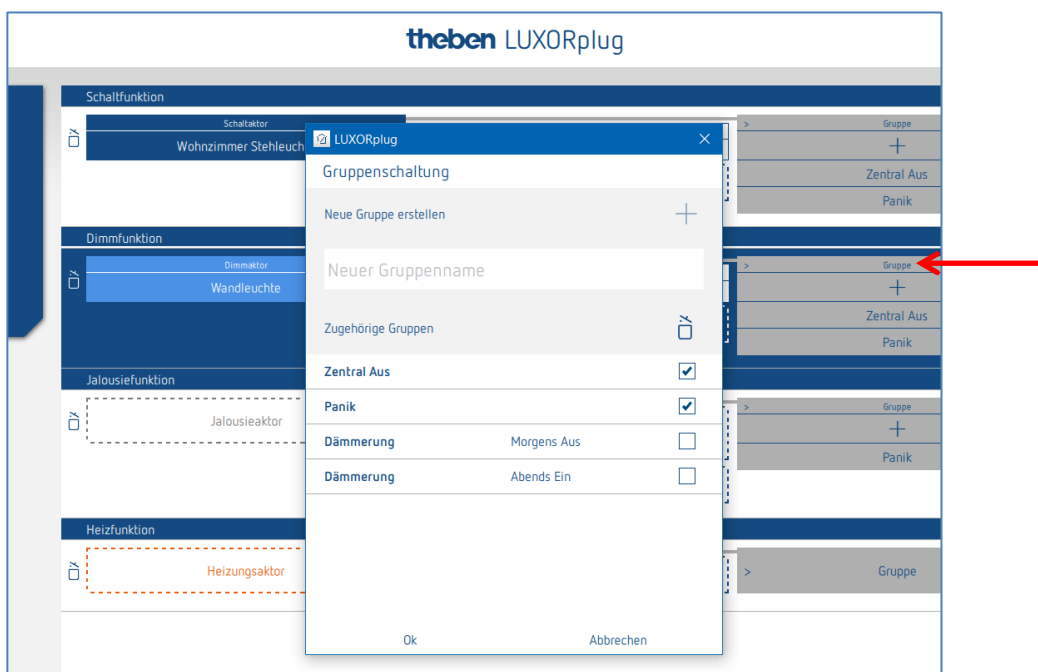

Hier kann der Kanal in bestehende Gruppenfunktionen eingebunden sowie eigene Gruppen hinzugefügt werden. Die Schwellwerte für Dämmerungs-Funktionen können in den Einstellungen der Wetterstation vorgenommen werden.

Es kann ein „Auslöser“, z. B. der Kanal einer Tasterschnittstelle, auf eine Gruppenfunktion gezogen und damit mit diesem Teilnehmer ausgelöst werden.



### 5.2.2.3 Funktion Auslöser über den Bewegungsmelder LUXORliving BI 180 WH

Der BI 180 WH kann mit folgenden Funktionen als „Auslöser“ verknüpft werden:

- Schalten
- Dimmen
- Heizung (Interner Temperaturfühler)
- Szenenauslöser
- Gruppenauslöser

Parameter LUXORliving BI 180 WH als Auslöser für „Schalten“ und „Dimmen“:

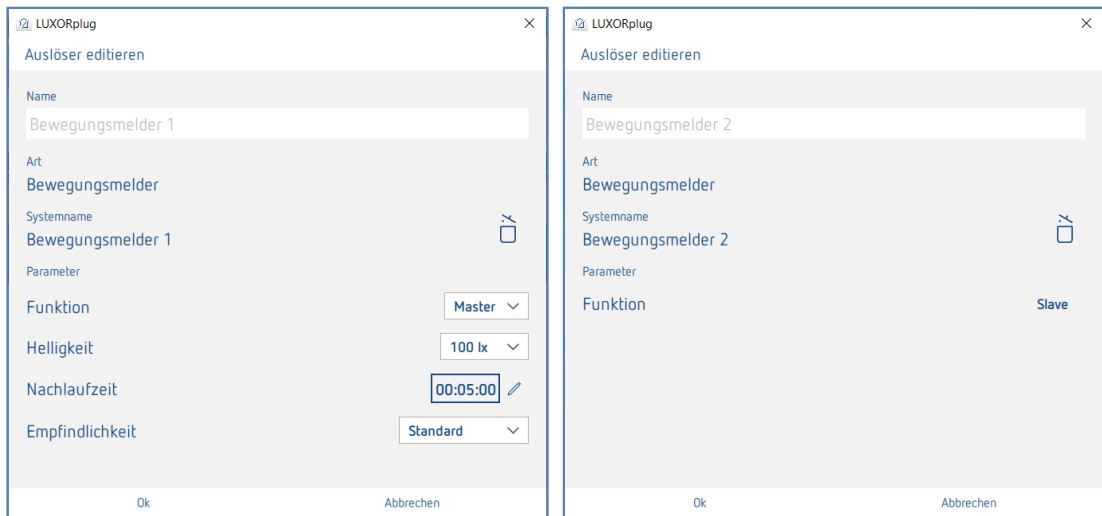

**Funktion:** "Master" sendet den Ein/Aus-Befehl. Die Einstellungen Helligkeit und Nachlaufzeit stehen nur mit dem "Master" zur Verfügung. Es kann nur 1 Master mit einer Funktion/einem Kanal verknüpft werden. "Slave" kann ein zusätzlicher Sensor sein, der mit der gleichen Funktion verbunden wird. Z. B. Treppenbeleuchtung: Der Master befindet sich im 1. Stock und der Slave im 2. Stock. Beide Geräte steuern den gleichen Kanal/die gleiche Beleuchtung. Der Slave hat keine Parameter.

**Helligkeit (5 lx-1000 lx) Licht schalten:** Der Helligkeits-Schaltwert definiert die minimal gewünschte Helligkeit. Die aktuell vorherrschende Helligkeit wird unterhalb des Präsenzmelders gemessen. Liegt die vorherrschende Helligkeit unterhalb des Schaltwertes, wird das Licht, sofern Präsenz erkannt, eingeschaltet. Die Helligkeitsschwelle kann jederzeit über das Potenziometer am Gerät verändert werden.

**Helligkeit:** (Messung aus) **Licht schalten:** Der Helligkeits-Schaltwert ist mit der Einstellung „Messung aus“ deaktivierbar (nur von Präsenz abhängig).

- Nachlaufzeit:** Die Nachlaufzeit ist zwischen 30 Sekunden und 60 Minuten einstellbar. Jede erkannte Bewegung startet die Nachlaufzeit neu. Die Nachlaufzeit kann jederzeit über das Potenziometer am Gerät verändert werden.
- Empfindlichkeit:** Dieser Parameter dient dazu, die Empfindlichkeit der Erfassung zu reduzieren oder zu erhöhen. Somit können drei Empfindlichkeitsstufen eingestellt werden: „Unempfindlich“, „Standard“ oder „Empfindlich“.

### 5.2.2.4 Jalousie

- Den entsprechenden Kanal eines Jalousieaktors auf die Fläche **Jalousieaktor** ziehen.
- Das Parameterfenster zu dieser Jalousiefunktion öffnet sich.

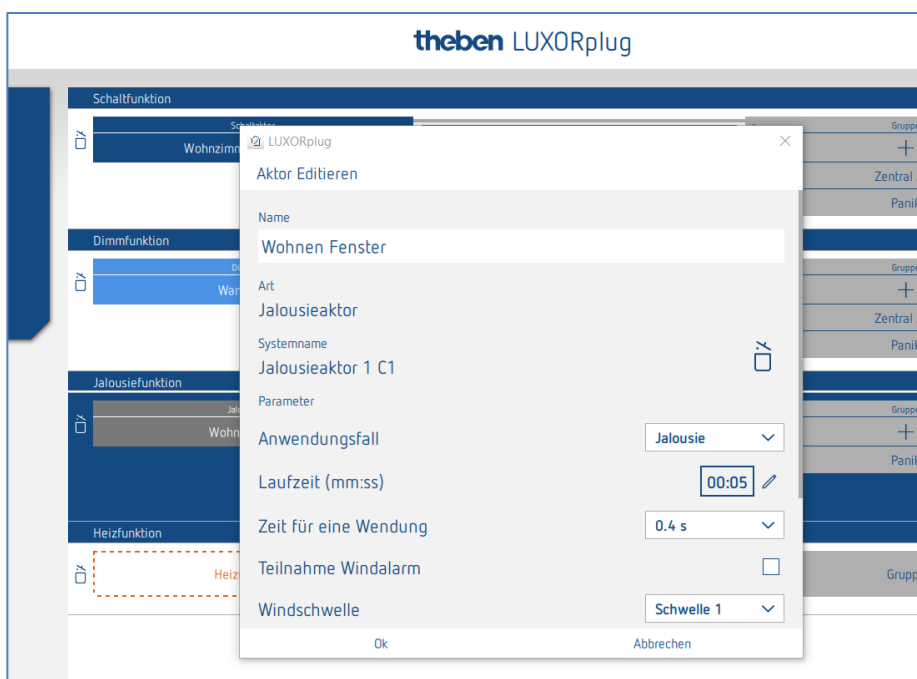

Im Parameterfenster kann die Funktion benannt und verschiedene Parameter eingestellt werden.

### Anwendungsfall „Jalousie“

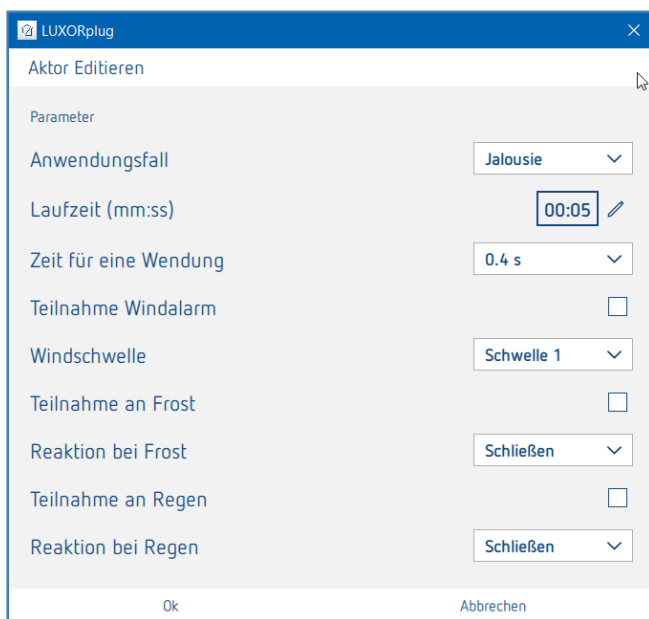

Für jeden Jalousiekanal kann individuell die gesamte Laufzeit, Zeit für eine Wendung (Step), sowie die Teilnahme an Funktionen der Wetterstation eingestellt werden.

### Anwendungsfall „Rollladen“

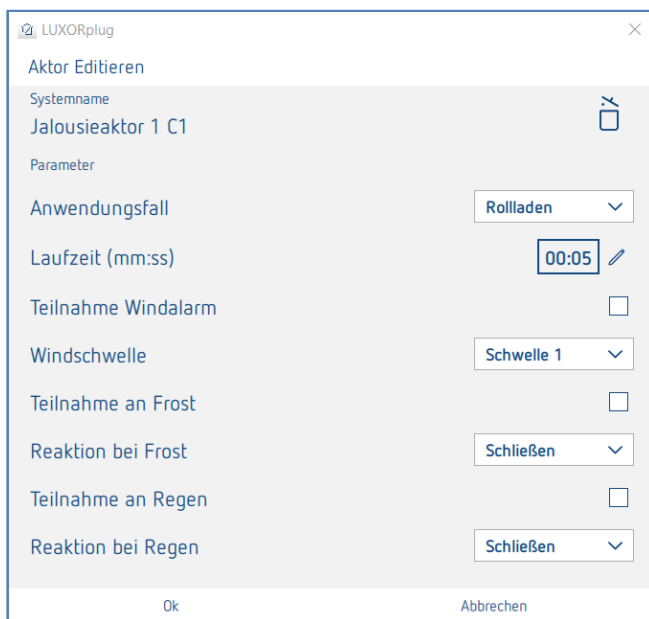

Für jeden Rollladenkanal kann individuell die gesamte Laufzeit, sowie die Teilnahme an Funktionen der Wetterstation eingestellt werden.

Anwendungsfall „Markise“

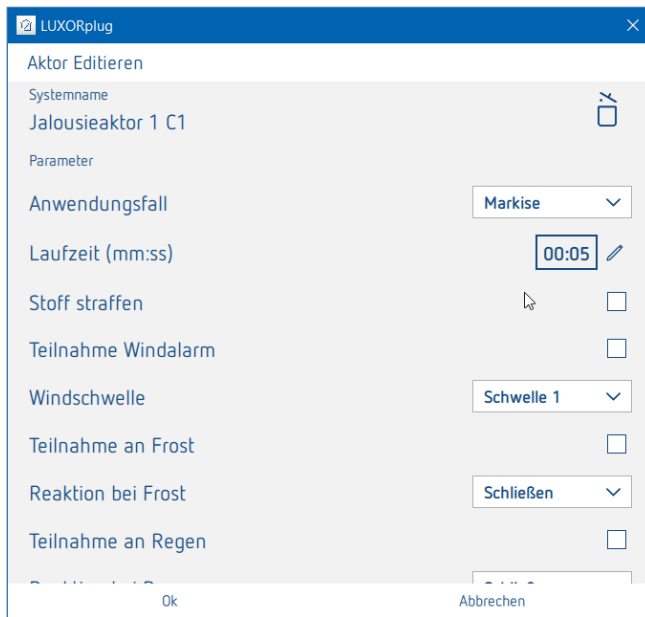

Für jeden Markisenkanal kann individuell die gesamte Laufzeit, eine Tuchstraffung sowie die Teilnahme an Funktionen der Wetterstation eingestellt werden. Bei einer Markise bedeutet die Reaktion bei einer der Alarmfunktionen: „Schließen“ = „Markise ausfahren“.

Nachfolgend kann dem Jalousiekanal ein „Auslöser“ zugewiesen werden (es können maximal 8 Auslöserpaare einem Kanal zugeordnet werden).

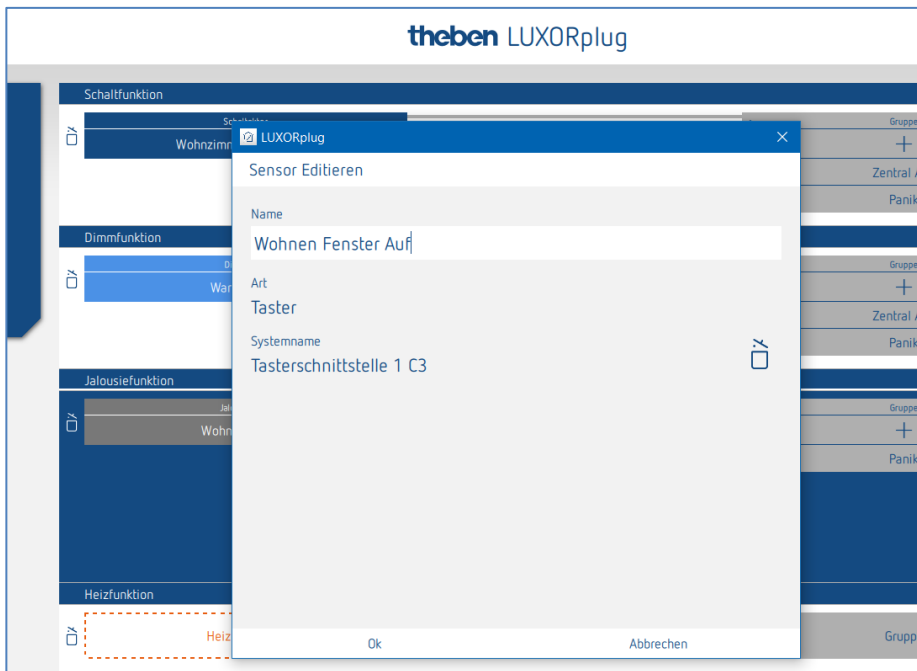

Für die Ansteuerung einer Jalousie, eines Rollladens oder einer Markise werden zwei Eingänge benötigt (Auf/Ab). Dieses Eingangspaar wird automatisch zugewiesen. Der erste Auslöser, der zugewiesen wird, muss eine ungerade Kanalnummer aufweisen (C1, C3, C5, C7) und der zweite Auslöser wird automatisch hinzugefügt (C2, C4, C6, C8).

Bei der Installation der Taster an eine Tasterschnittstelle muss folgendes berücksichtigt werden:  
 Taster/Befehl AUF = C1, C3, C5 oder C7  
 Taster/Befehl AB = C2, C4, C6 oder C8

- Auf das Feld „Gruppe“ klicken.

Das Fenster mit den Zentral- und Gruppenfunktionen öffnet sich.

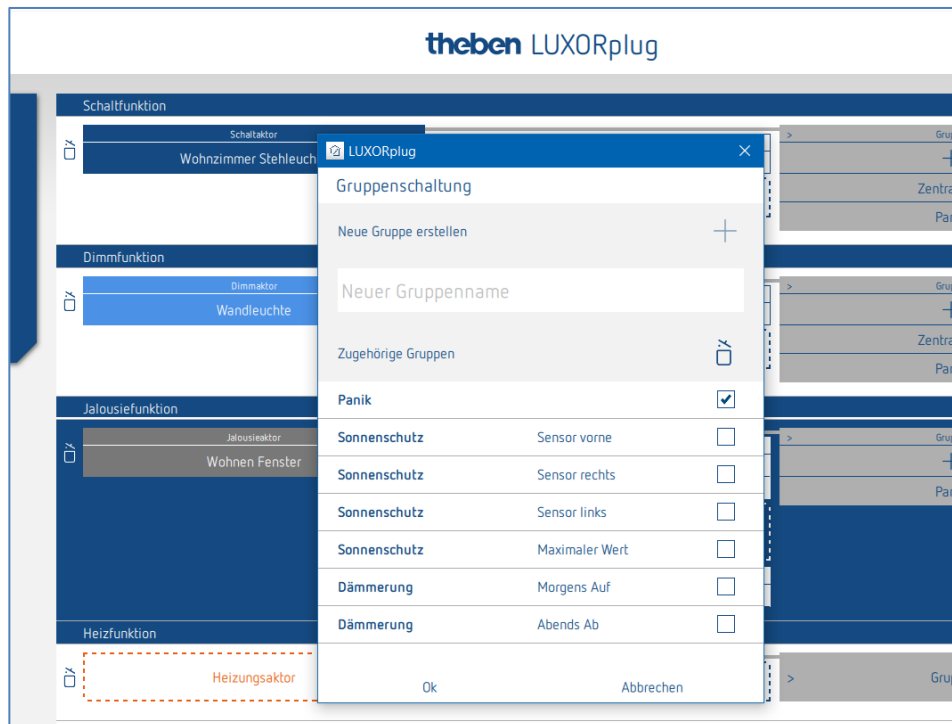

Hier kann der Kanal in bestehende Gruppenfunktionen eingebunden sowie eigene Gruppen hinzugefügt werden.

Die Schwellwerte für Sonnenschutz- oder Dämmerungs-Funktion können in den Einstellungen der Wetterstation vorgenommen werden.

Es kann ein „Auslöser“, z. B. der Kanal einer Tasterschnittstelle, auf eine Gruppenfunktion gezogen und damit mit diesem Teilnehmer ausgelöst werden.

### Jalousieaktor compact LUXORliving J4-6

Der Jalousieaktor compact steuert elektrisch betriebene Jalousien, Rollläden oder Markisen und verfügt über 6 Eingänge für konventionelle Taster. Er kann damit die Module LUXOR 408 S und LUXOR 409 der Wohnkomfortsteuerung LUXOR ersetzen.

Die Eingänge von LUXORliving J4-6 haben die Besonderheit, dass für 1 Doppeltaster (Bedienung auf/ab) nur ein physikalischer Eingang am Aktor zur Verfügung steht.

Der Eingang unterscheidet zwischen Voll- und Halbwelle (Netzspannung 230 V, Vollwelle = AUF-Befehl und Halbwelle = AB-Befehl).

**i** Deshalb muss am Taster das Diodenmodul angeschlossen sein. Hinweise in der beigelegten Bedienungs- und Montageanleitung beachten!

LUXORliving J4-6 steuert über 4 separate Ausgänge elektrische Antriebe wie Jalousie, Rollläden, oder Markise. Die Funktionen und Parameter der Ausgänge sind identisch mit den bisherigen Jalousieaktoren J4 und J8.

---

**i** Die Eingänge des Jalousieaktors J4-6 können nur für die Ansteuerung der Funktion „Jalousie“ oder von Jalousie-Gruppen verwendet werden!

---

Die Eingänge sind mit I1...I6 bezeichnet. Die Eingänge I1, I2, I3, I4 können ausschließlich zur Ansteuerung der Ausgänge C1, C2, C3 und C4 verwendet werden und sind immer wie folgt fest zugewiesen:

- Eingang I1 steuert Ausgang C1 (Auf/Ab, Step/Stop)
- Eingang I2 steuert Ausgang C2 (Auf/Ab, Step/Stop)
- Eingang I3 steuert Ausgang C3 (Auf/Ab, Step/Stop)
- Eingang I4 steuert Ausgang C4 (Auf/Ab, Step/Stop)

Die Eingänge I5 und I6 können ausschließlich zur Ansteuerung von beliebigen Jalousiekanälen oder Jalousiegruppen verwendet werden. Es ist jedoch nicht möglich, diese Eingänge für die Funktionen Schalten, Dimmen, Szene, Zentral, Panik, Türkontakt oder Status zu verwenden.

### 5.2.2.5 Heizen mit LUXORliving H1, H1 RF, H6, H6 24V

- Den entsprechenden Kanal eines Heizungsaktors auf die Fläche **Heizungsaktor** ziehen. Das Parameterfenster zu dieser Heizfunktion öffnet sich.

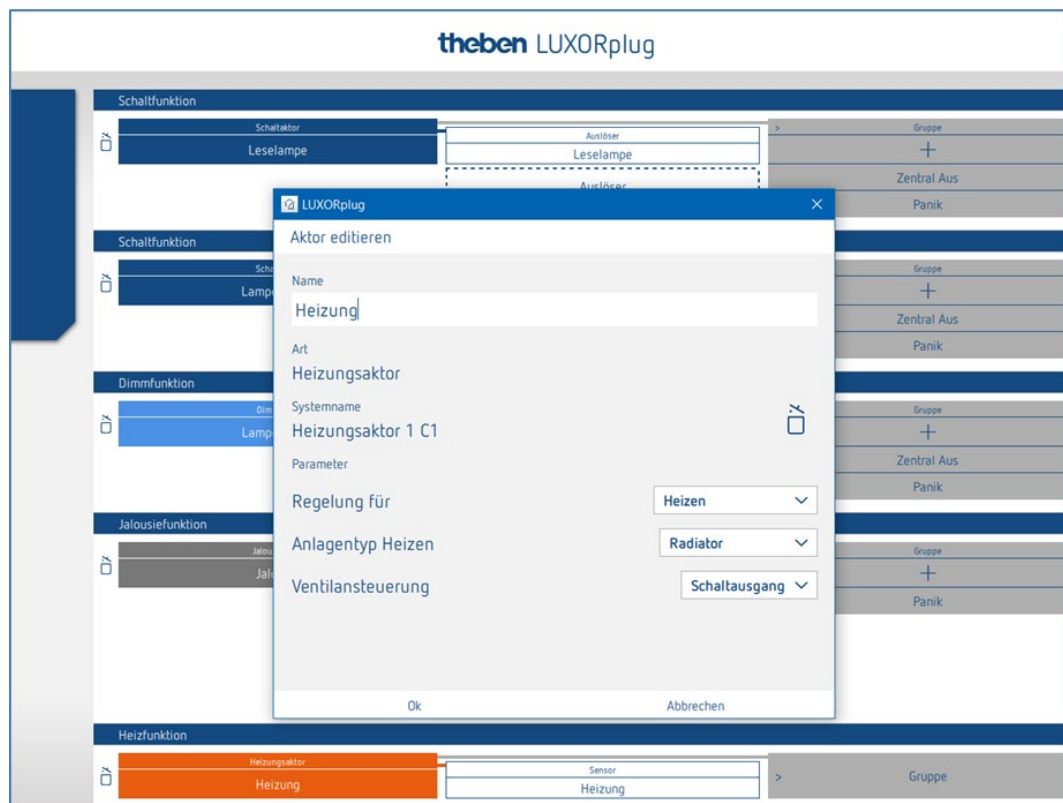

Im Parameterfenster kann die Funktion benannt und verschiedene Parameter eingestellt werden.

Die Regelung unterstützt die Betriebsart „Heizen“ als auch „Heizen und Kühlen“. Für jede Betriebsart kann der Anlagentyp eingestellt werden.

**Anlagentyp Heizen:**

Radiator: Für flinke Heizsysteme wie z. B. Radiator- oder Gebläseheizungen  
 Fußboden: Für träge Heizsysteme wie z. B. wasserführende Fußbodenheizung

**Anlagentyp Kühlen:**

Kühldecke: Für träge Kühlsysteme wie z. B. wasserführende Kühldecke  
 Fancoil: Für flinke Kühlsysteme wie z. B. Gebläsekonvektor

**Benutzerdefinierte Einstellung (Anlagentyp Heizen / Kühlen):**

**Proportionalband des Heiz- und Kühlreglers:**

Profi-Einstellung zur Anpassung des Regelverhaltens an den Raum. Kleine Werte bewirken starke Stellgrößenänderungen, größere Werte bewirken eine kleinere Änderung.

**Integrierzeit des Heiz -und Kühlreglers:**

Die Integrierzeit bestimmt die Reaktionszeit der Regelung. Sie gibt die Steigung vor, mit der die Ausgangsstellgröße, ergänzend zum P-Anteil, erhöht wird. Der I-Anteil bleibt aktiv, solange eine Regelabweichung besteht. Der I-Anteil wird auf den P-Anteil addiert.

**Ventilansteuerung** (nur bei Verwendung eines Heizungskanals von LUXOR H6 24V):

Schaltausgang: für Standard-Stellantriebe von 24 V

0-10 V: für Stellantriebe mit 0-10 V-Ansteuerung

**Pumpenrelais:** (nur bei LUXOR H6 24 V)

Das Pumpenrelais schaltet ein, sobald ein Kanal eine Stellgröße > 0 % empfangen hat.

Das Pumpenrelais schaltet mit einer Verzögerung von 5 Minuten wieder aus, nachdem der letzte Kanal eine Stellgröße = 0 % empfangen hat.

Jeder Heizungskanal verwendet eine PWM-Zeit von 10 min.



### 5.2.2.6 Heizen mit LUXORliving E1, E1 RF

LUXORliving E1, E1 RF ist ein Heizungsaktor zum Steuern von Elektroheizungen, schaltend (2-Punkt). LUXORliving E1 kann als Raumtemperaturregler (Heizen oder Kühlen) oder als Zusatzstufe Heizen verwendet werden.

Parameter LUXORliving E1, E1 RF für „Hauptstufe“ und „Zusatzstufe“:

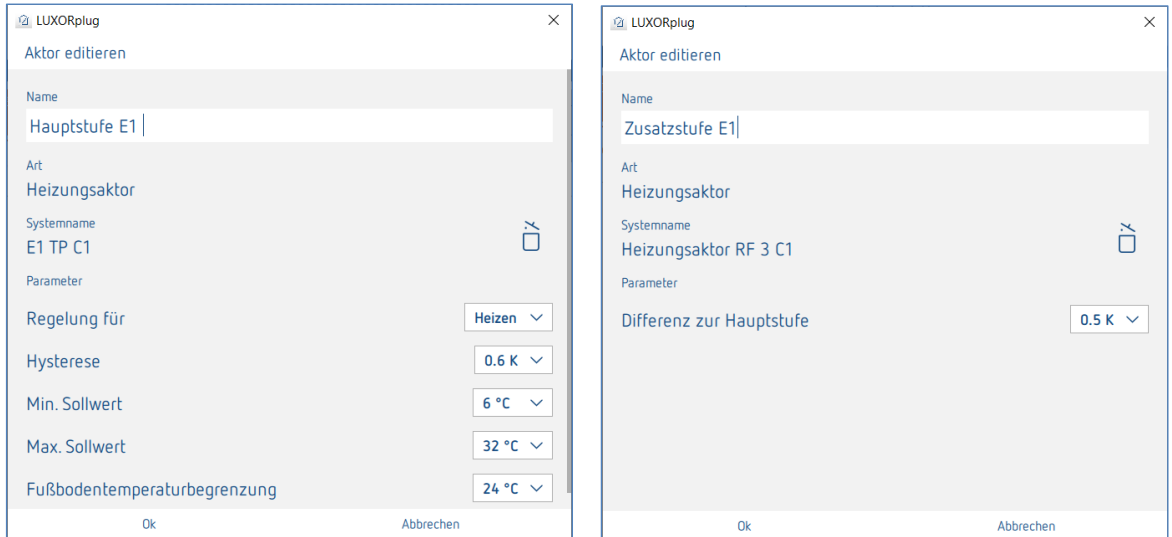

- Regelung für:** Hier wird die verwendete Regelfunktion ausgewählt: „Heizen“ oder „Kühlen“
- Hysterese:** Auswahl der Hysterese des 2-Punkt-Reglers, welche mittig zum Sollwert liegt.
- Min. Sollwert:** Wird ein Sollwert empfangen, der tiefer als der hier eingestellte Wert ist, so wird dieser auf diesen Wert begrenzt.
- Max. Sollwert:** Wird ein Sollwert empfangen, der höher als der hier eingestellte Wert ist, so wird dieser auf diesen Wert begrenzt.
- Fußbodentemperaturbegrenzung:** Überschreitet die Fußbodentemperatur den eingestellten Wert, schaltet der Regler ab. Nach Unterschreiten wird die Heizung bei Heizbedarf wieder aktiviert. Die Fußboden-Isttemperatur wird intern überwacht. Es handelt sich jedoch um keine Sicherheits-Temperatur-Begrenzungsfunktion!
- Zusatzstufe: Differenz zur Hauptstufe:** Aus der Differenz und dem empfangenen Sollwert der Hauptstufe wird der Sollwert der Zusatzstufe berechnet.
- Funktion Zusatzstufe:** Der Kanal empfängt den Sollwert und den Istwert des Hauptreglers über den Bus und erzeugt die Stellgröße selbständig über einen internen Regler. Die Zusatzstufe kann nur für die Regelungsart „Heizen“ verwendet werden. Die Zusatzstufe von E1 kann mit jedem LUXORliving Heizungsaktor verwendet werden.

**Externe Eingänge:** Das Gerät besitzt 2 externe Eingänge für Taster, Schalter usw. Der Eingang I2 ist zusätzlich auch als Temperatureingang, z. B. als Fußbodensensor, verwendbar.

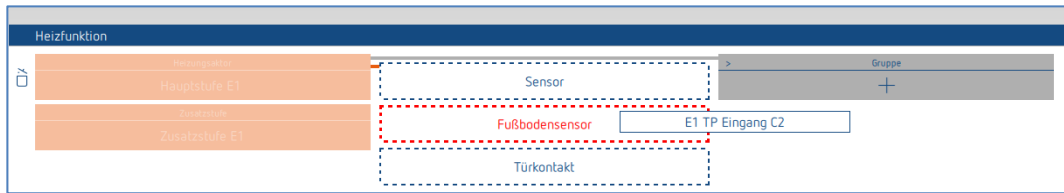

### 5.2.2.7 Klimasteuerung mit einem Split Unit Gateway (LUXORliving AC IR1)

Das Split Unit Gateway bildet die Schnittstelle zwischen dem LUXORliving System und den Klimageräten vieler Hersteller, so genannten Split Units. Das Gerät wandelt die Telegramme in Infrarotbefehle um und sendet diese an die Split Unit.

Die Sendeeinheit des beiliegenden Kabels wird direkt auf die Empfangseinheit der Split Unit geklebt. Die Split Unit erhält die Befehle dann nicht mehr von einer Fernbedienung, sondern kann über einen Tastsensor, z. B. mit dem Kanal einer Tasterschnittstelle, ein- /ausgeschaltet werden oder auch über die App LUXORplay bedient werden.

Parameter Split Unit Gateway LUXORliving AC IR1:

Das Screenshot zeigt die Konfiguration des Split Unit Gateway in der LUXORplug App. Die Einstellungen sind wie folgt:

- Name: Split Unit Gateway 1 C1
- Art: Heizungsaktor
- Systemname: Split Unit Gateway 1 C1
- Hersteller: HITACHI
- Fernbedienung: HT-37
- Min. Sollwert: 16 °C
- Max. Sollwert: 30 °C
- Infrarotbefehle senden: immer

**Hersteller:** Auswahl des Split Unit Herstellers

**Fernbedienung:** Auswahl des Typs der Fernbedienung

**Min. Sollwert:** Hier kann festgelegt werden, welcher minimale Sollwert an das Split Unit mit der App LUXORplay gesendet werden darf.

**Max. Sollwert:** Hier kann festgelegt werden, welcher maximale Sollwert an das Split Unit mit der App LUXORplay gesendet werden darf.

**Infrarotbefehle senden:** Festlegung, ob die Infrarotbefehle „immer“ oder bei einer „berechneten Änderung“ gesendet werden sollen Falls die Split Unit parallel mit einer Fernbedienung bedient wird, kann der Status der Split Unit vom Status des Gateways abweichen. Um sicherzustellen, dass die Split Unit immer den korrekten Status annimmt, muss dieser Parameter auf „immer“ eingestellt werden. Es kann allerdings zu vermehrten Quittierungstönen des Split Unit Gateway kommen.

**i** Wird ein Fensterkontakt mit dem Split Unit Gateway verknüpft, schaltet das Split Unit Gerät aus. Beim Schließen des Fensters schaltet das Split Gerät wieder ein (mit den Einstellungen vor Öffnen des Fensters). Während das Fenster geöffnet ist, werden Befehle wie Ein/Aus ignoriert.

### Bedienung mit LUXORplay

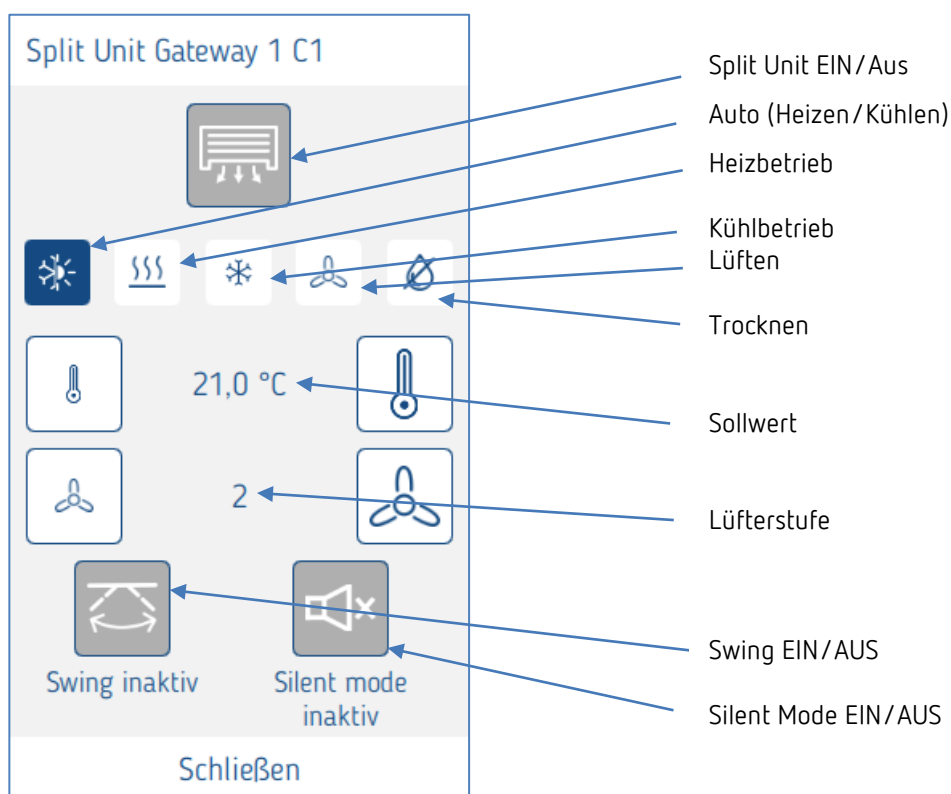
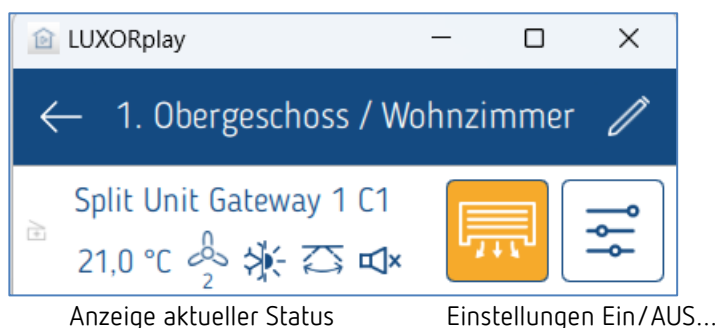

### 5.2.2.8 Raumsensor LUXORliving R718, iON2/4/8, BI 180 WH

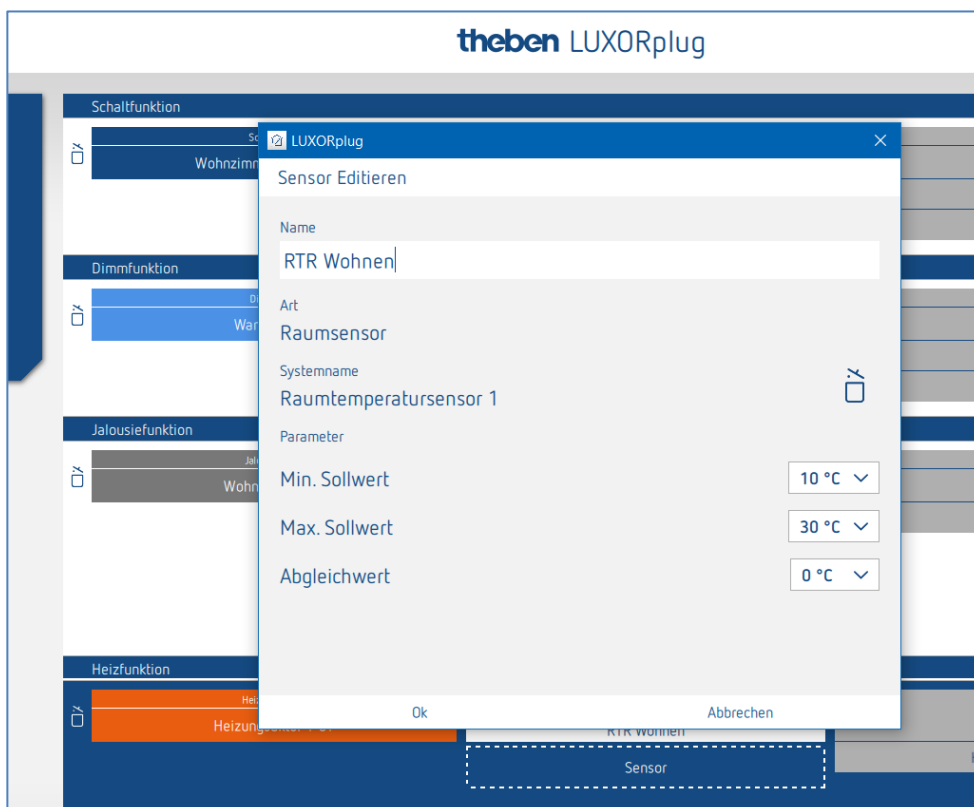

Im Parameterfenster kann die Funktion benannt und verschiedene Parameter eingestellt werden.

Neben einer Begrenzung der minimal und maximal zulässigen Solltemperatur kann auch ein Raumabgleich durchgeführt werden. Der Raumabgleich ermöglicht eine nachträgliche Justierung der Temperaturmessung.

Zusätzlich verfügt der Raumsensor LUXORliving R718 über 4 Binäreingänge (Sensoren), die ebenfalls als „Auslöser“ für eine Funktion verwendet werden können.

#### Funktion der LEDs am Gerät (nur LUXORliving R718)

Anzeige an LED 1 (über dem Stellrad):

- Heizen/nicht Heizen = **rot** (Sollwert > Istwert, bei Heizen),
- Kühlen/nicht Kühlen = **blau** (Sollwert < Istwert, bei Kühlen)

Anzeige an LED 2 (unter dem Stellrad):

Wenn ein empfangener Sollwert, der z. B. über LUXORplay gesendet wurde, sich vom eingestellten Sollwert unterscheidet, wird dies am Gerät angezeigt, indem die LED 2 **orange** leuchtet. Wurde der Sollwert zuletzt über das Stellrad eingestellt, leuchtet die LED 2 **grün**.

---

 Die LEDs sind über einen Taster abschaltbar, der Taster befindet sich bei LED 2.

---

### 5.2.2.9 Funktion „Favoriten“ bei LUXORliving iON8

Wird der Raumsensor iON8 verwendet, so bietet dieser eine Favoritenoption an. Wird der Raumsensor als Favorit gesetzt, wechselt das Display des Gerätes nach einer Minute (nur bei Favorit A) in den Raumregler-Modus. Wird dies nicht gewünscht - z. B. wenn andere Funktionen als Favoriten gewählt wurden - kann man durch ein längeres Betätigen der linken Taste in den Raumregler-Modus wechseln.

Systemname	ION8	
Parameter		
Min. Sollwert	5 °C	▼
Max. Sollwert	32 °C	▼
Abgleichwert	0 K	▼
Favorit		

Wie oben erwähnt kann nicht nur ein Raumsensor als Favorit gesetzt werden, sondern auch alle anderen 10 Funktionen des iON8. Durch das längere Betätigen der rechten oder linken Taste am iON8 (wenn der Raumsensor nicht verwendet wird) kann zwischen den beiden Favoriten A und B umgeschaltet werden. Mit einem kurzen Tastendruck wird das Favoritenmenü wieder verlassen.

Favorit	
Überschrift	Schalten
Kurze Bedienung	Oben UM / Unten UM ▼
Text für EIN	ON
Text für AUS	OFF

Favorit	
Überschrift	Dimmen
Reaktion auf lang / kurz	Oben heller/UM Unten dunkler/UM ▼

Temperaturerfassung über LUXORliving (ohne Raumsensor)

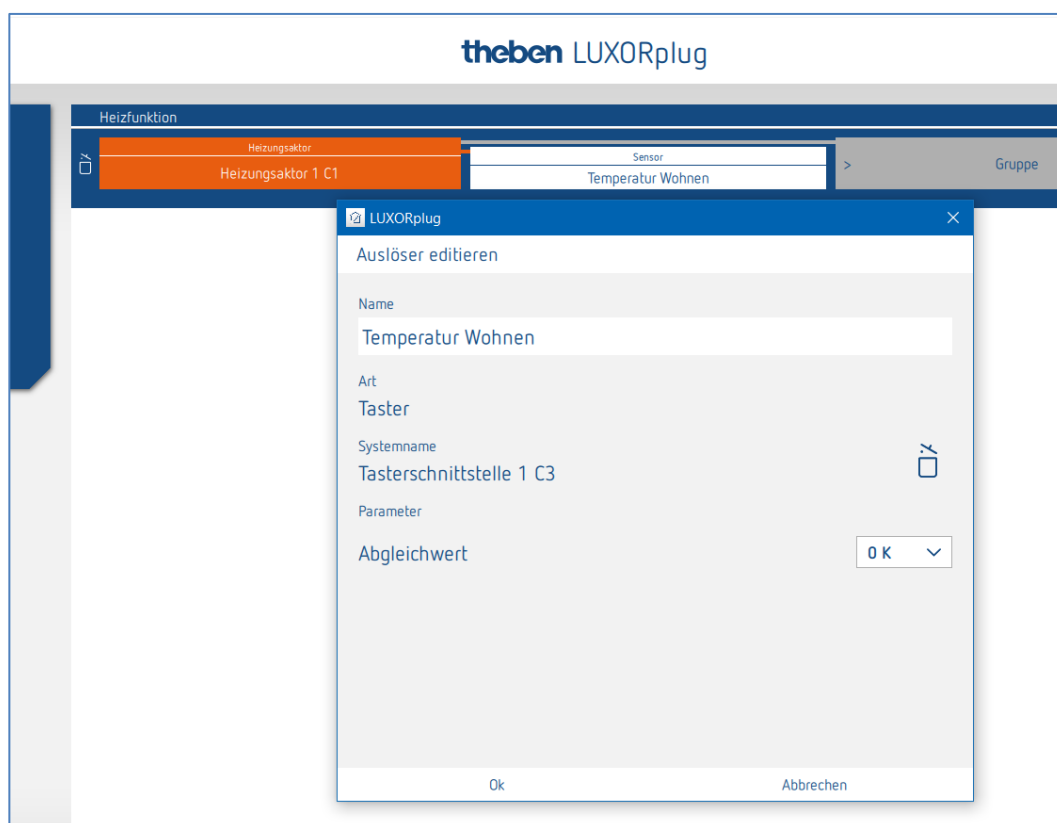

Im Parameterfenster kann die Funktion benannt und ein Raumabgleich eingestellt werden. Der Raumabgleich ermöglicht eine nachträgliche Justierung der Temperaturmessung.

- i** Bei der Temperaturerfassung kann die gewünschte Solltemperatur ausschließlich über die App LUXORplay eingestellt werden. Für die Temperaturerfassung können folgende Temperatursensoren an die Eingänge angeschlossen werden: Fußbodensensor (9070321), Temperatursensor IP 65 (9070459), Temperatursensor UP (9070496)

Diese Geräte ermöglichen eine Temperaturerfassung über folgende Kanäle:

Gerätename	Kanal	Temperaturbereich
LUXORliving T4	C3, C4	-5 °C ...105 °C
LUXORliving T8	C3, C4	
LUXORliving S1 TP/ RF	C2	-5 °C ... 45 °C
LUXORliving J1 TP/ RF	C2	
LUXORliving D1 TP/ RF	C2	
LUXORliving H1 TP/RF	C2	
LUXORliving E1 TP/RF	C2	
LUXORliving D1 DALI TP/RF	C2	
LUXORliving T4 RF	Raumsensor (°C)	
LUXORliving BI 180 WH	Raumsensor (°C)	

### Umschaltung Heizen/Kühlen

- Auf das Feld „Gruppe“ klicken.

Das Fenster mit den Zentral- und Gruppenfunktionen öffnet sich.

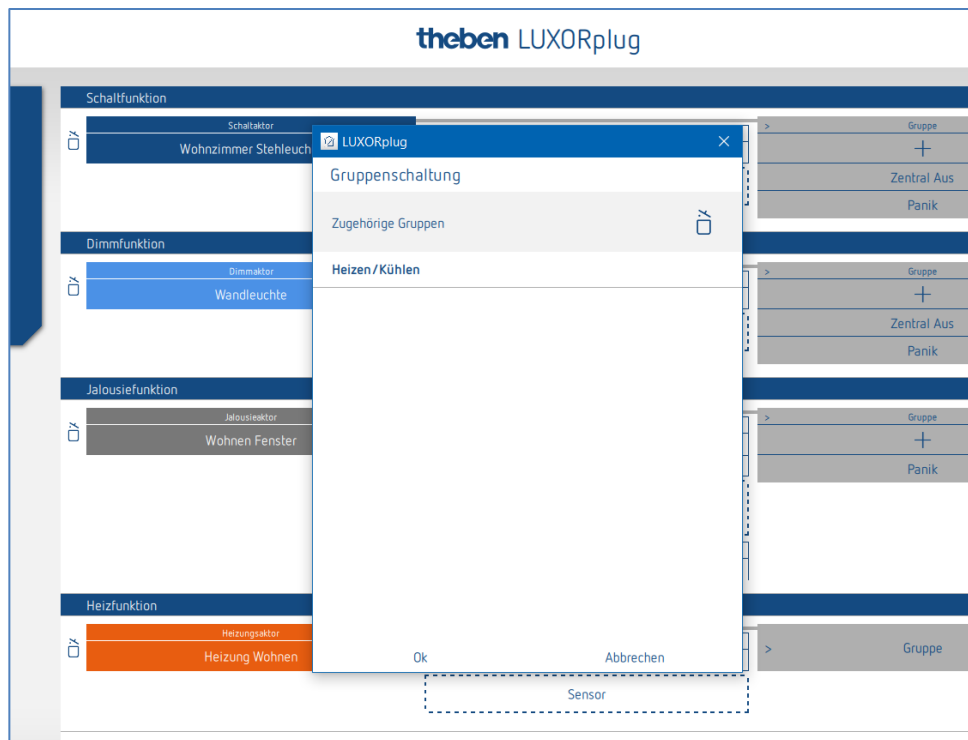

In der Regelungsart **Heizen und Kühlen** kann ein „Auslöser“, z. B. ein Kanal einer Tasterschnittstelle, auf die Gruppenfunktion **Heizen/Kühlen** gezogen und die Funktionsart eingestellt werden.

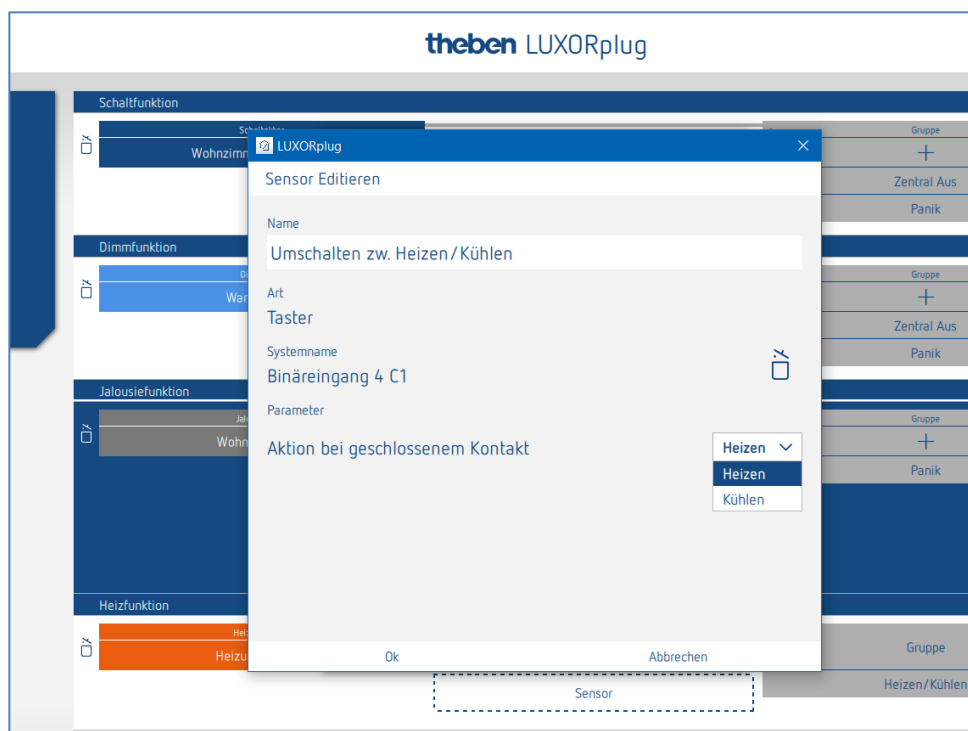

### 5.2.2.10 Gruppierung von Kanälen der Heizungsaktoren

Sie können mehrere Heizungskanäle mit einem Raumsensor bzw. Temperatursensor steuern. Dies kann über die Gruppenfunktion realisiert werden.

Der Benutzer legt eine neue Gruppe an, definiert einen Sensor als „Auslöser“ (verknüpft diese mit einem Sensor) und lässt die gewünschten Kanäle an dieser Gruppe teilnehmen (Häkchen setzen).

Die teilnehmenden Kanäle werden nun von einem Sensor gesteuert.

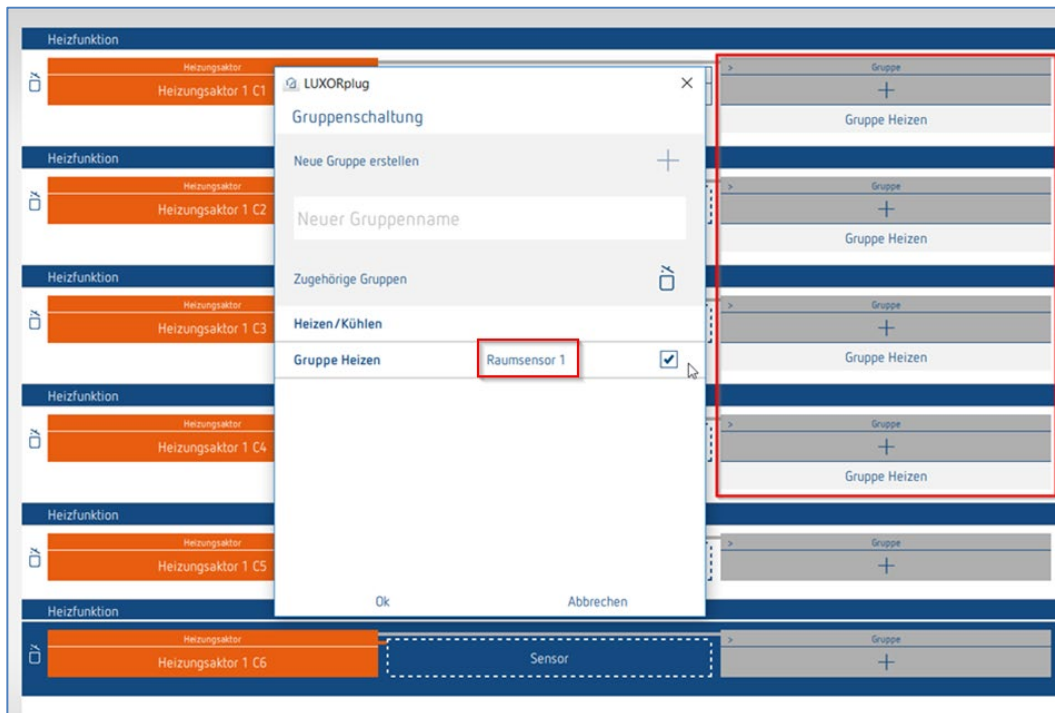

Die rote Markierung zeigt die teilnehmenden Kanäle an der „Gruppe Heizen“, die mit einem Raumsensor verknüpft ist.



### 5.2.2.11 Funktion „Türkontakt“

Es besteht die Möglichkeit, jeden Kanal des Heizsaktors und/oder jeden Kanal eines Jalousieaktors mit einem Türkontakt zu verbinden. Verwendet werden dazu unsere Tastsensoren, die einfach in das Feld „Türkontakt“ gezogen werden (außer den Geräten T4 RF und iON). Es ist auch möglich, ein und denselben Fensterkontakt sowohl für die Heizfunktion als auch für die Jalousiefunktion zu verwenden.



#### Türkontakt Heizkanal

Wird die Tür oder das Fenster geöffnet, so springt der Aktor in den Modus Frostschutz (6 °C). Damit wird das Heizen für die Zeit - solange die Tür/Fenster geöffnet ist - unterbrochen. Es dürfen beliebig viele Türkontakte hinzugefügt werden.

#### Türkontakt Jalousiekanal

Der Türkontakt verhindert Automatikfahrten bei geöffneter Türe oder Fenster. Folgende Funktionen werden gesperrt: Schaltzeiten, Szenen, Sonnenschutz, Dämmerung. Manuelle Fahrbefehle (Auf/Ab) und Alarmfunktionen (z. B. Wind, Regen, Frost) werden auch bei geöffneter Türe unverändert ausgeführt. Zugeordnet darf nur ein Fensterkontakt pro Kanal.

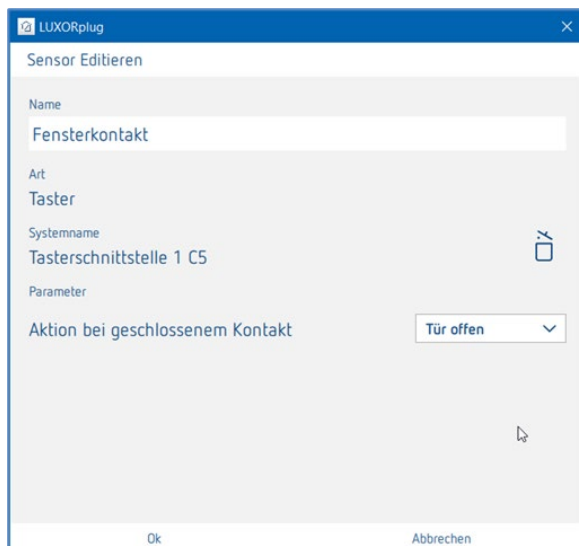

Die Einstellung „Aktion bei geschlossenem Kontakt“ richtet sich nach dem verwendeten Kontakt (Schließer (NO) oder Öffner (NC)).

Alle verbundenen Türkontakte werden im LUXORplug separat abgelegt und können mehrmals oder auch mit weiteren Heiz - und Jalousiekanälen verwendet werden.

Türkontakte
Binäreingang 2 C1
Schaltaktor RF 2 Eingang C1
Tasterschnittstelle 1 C1

---

**i** Die Fensterkontakte, die in einem Raum bereits zugeordnet sind, können nicht mehr in einem anderen Raum verwendet werden.

---

### Tür - und Fensterkontakte in LUXORplay

Jeder geöffnete Türkontakt wird auch in unserer Visualisierung LUXORplay angezeigt: Durch Drücken auf das Symbol „Achtung“ werden die Räume angezeigt, in denen die Fenster geöffnet sind.

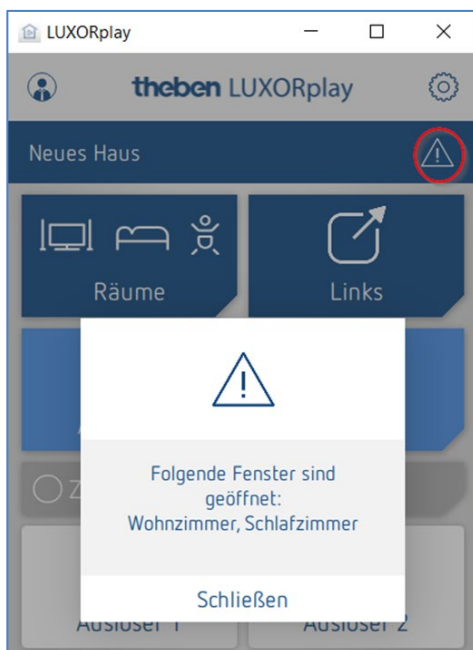

### 5.2.2.12 Szene

Die Szenenfunktion ermöglicht die Zuordnung von Eingängen, z. B. einen Kanal einer Tasterschnittstelle oder des Bewegungsmelders (BI 180 WH), für das Auslösen gespeicherter Szenen.

Die Teilnehmer und Aktionen der Szenen, werden komplett in der App LUXORplay hinzugefügt und parametrieren.

Nachdem ein Szenenauslöser hinzugefügt wurde, kann ein Auslöser (z. B. ein Kanal einer Tasterschnittstelle) verbunden werden.

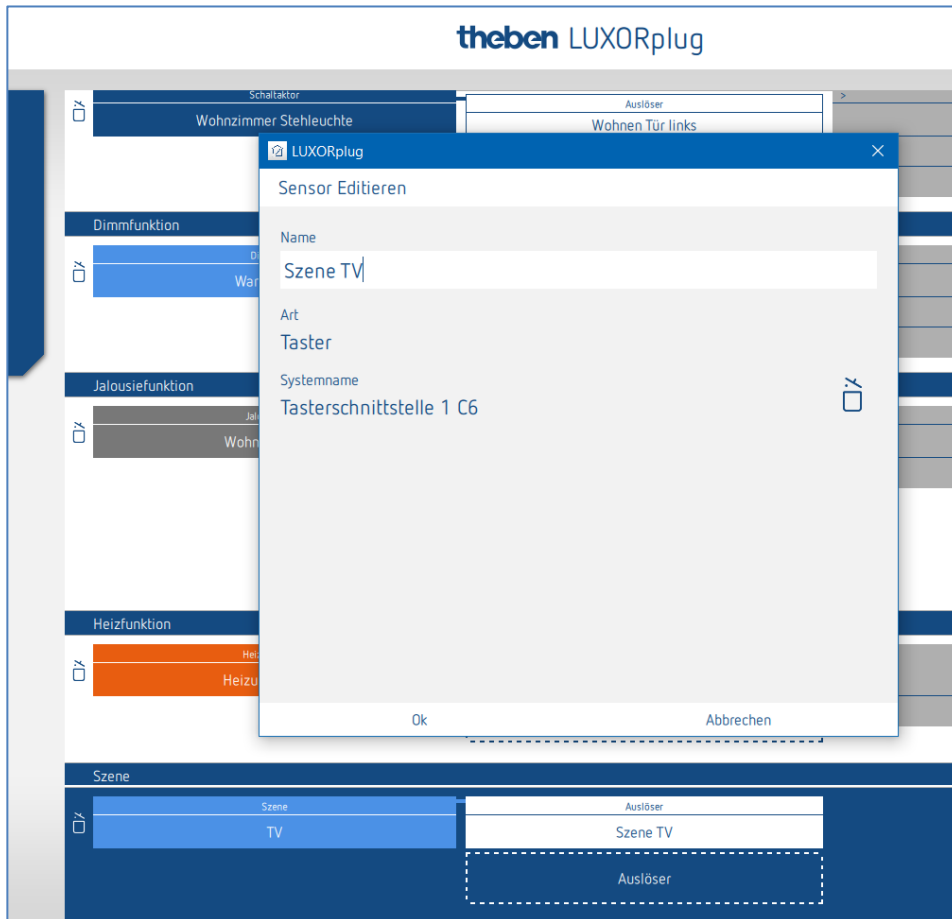

### 5.2.3 Status

Mit dem Funktionsobjekt „Status“ kann ein Schaltzustand oder eine Temperatur in der App LUXORliving visualisiert werden.

Mit dem Parameter „Typ des Status“ kann man wählen, ob ein Status Ein/Aus oder eine Temperatur angezeigt werden soll.

Bei der Auswahl Status Ein/Aus kann ein Text für jeweils „Geschlossenen und geöffneten Kontakt“ eingegeben werden.

Bei der Auswahl Wert (Temperatur) kann ein Text für die Einheit eingeben werden. Diese Texte werden in der App LUXORliving für den jeweiligen Zustand bzw. die Einheit angezeigt.

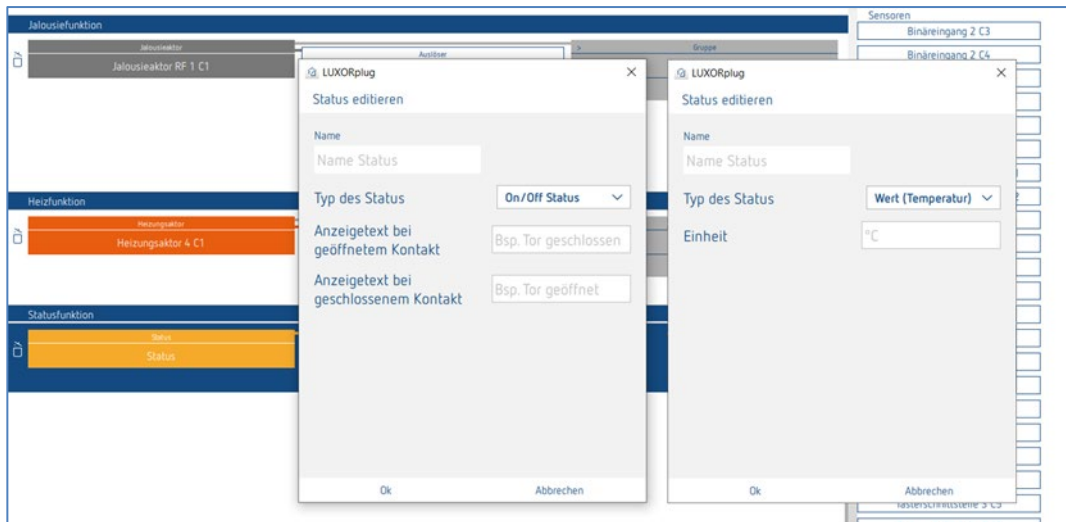

**i** Als „Auslöser“ können alle noch nicht verwendeten Auslöser verknüpft werden (Eingänge von z. B. Tasterschnittstellen, Binäreingängen und Unterputz-Aktoren).

**i** Bereits verwendete Funktionen können über die Funktion „Status“ nicht erneut separat verbunden und angezeigt werden!

#### Ansicht in LUXORplay



### 5.2.4 Wetterstation

Wenn eine Wetterstation eingelesen oder der Geräteliste hinzugefügt wurde, erscheint diese in der Raumansicht unter „Zentrale Dienste“.

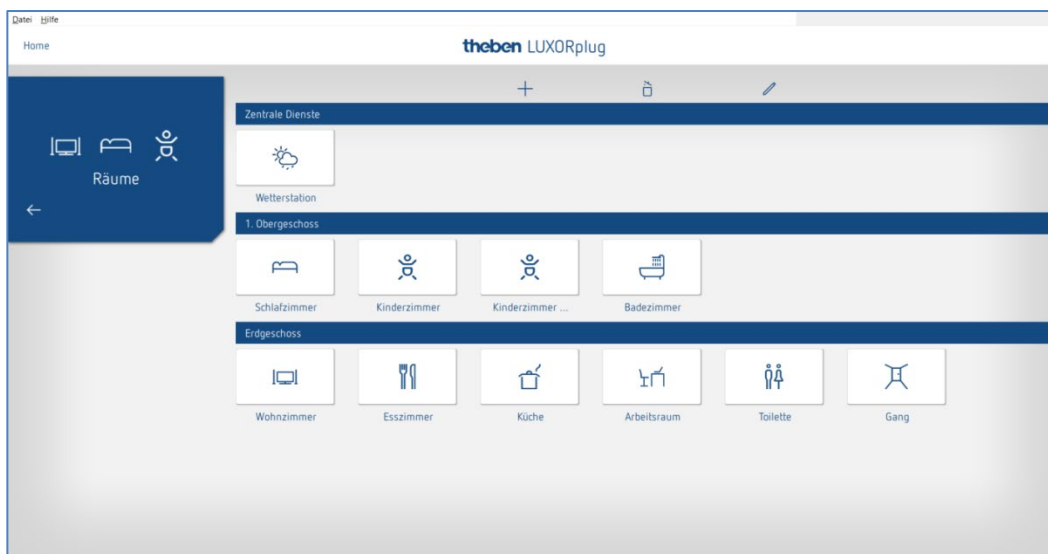

- Auf das Feld „Wetterstation“ klicken.  
Das Parameterfenster öffnet sich.

Folgende Funktionen können eingestellt werden:

<b>Wind</b>	Schwelle 1 und Schwelle 2
<b>Frost</b>	Temperatur und Hysterese
<b>Regen</b>	Ohne Parameter (Abfallverzögerung 10 min)
<b>Dämmerung</b>	Morgens AUS, Abends EIN, Morgens AUF, Abends AB
<b>Sonnenschutz</b>	Sensor vorne, Sensor rechts, Sensor links, Maximaler Wert (Die Sensornamen sind editierbar und werden auch in der App LUXORplay angezeigt).

### 5.2.4.1 Wind



Für jeden Windkanal (Schwelle 1 und Schwelle 2) können Windgeschwindigkeit und Abschaltverzögerung individuell eingestellt werden. Die Windgeschwindigkeit muss in Rücksprache mit dem Fachhandwerker oder Hersteller der Behänge eingestellt werden.

Eine größere Abschaltverzögerung minimiert die Häufigkeit der Fahrten und beruhigt somit die Fassade. Die Teilnahme und Aktion bei Windalarm kann in der Raumansicht für jede Jalousiefunktion individuell eingestellt werden.

Bei Windalarm fahren die zugewiesenen Antriebe nach oben in die Endlage. Alle Fahrbefehle werden während des aktiven Windalarms ignoriert.

### 5.2.4.2 Frost und Regen

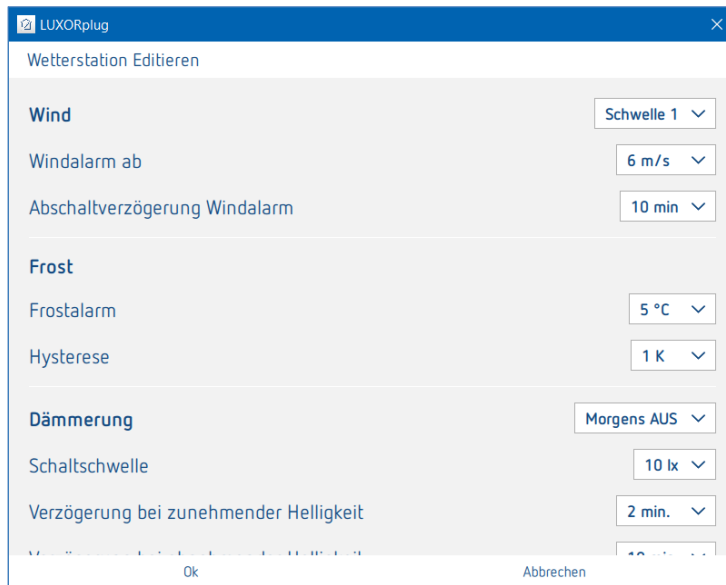

Die Funktion **Frost** ermöglicht, dass Behänge bei Frostgefahr nicht automatisch ausfahren und bei Frostalarm eine definierte Aktion ausführen. Die Teilnahme und Aktion bei Frostalarm kann in der Raumsicht für jede Jalousiefunktion individuell eingestellt werden.

Bei Frostalarm verhalten sich die zugewiesenen Antriebe je nach Einstellung (Auffahrt, Abfahrt, keine Fahrt). Alle Fahrbefehle werden während des aktiven Frostalarms ignoriert.

Bei Regenalarm verhalten sich die zugewiesenen Antriebe je nach Einstellung (Auffahrt oder Abfahrt). Alle Fahrbefehle werden während des aktiven Regenalarms ignoriert.

Wenn der Alarm beendet ist (bei Wind, Frost, Regen), verhält sich jeder Behang gemäß den eingestellten Parametern „Verhalten nach Windalarm, Frost und Regen“.

**Wie vor Alarm:**

Der Behang ist wieder in der Position, die vor dem Alarm eingestellt war. Zwischenzeitliche Befehle (Automatikfunktionen wie Zeitsteuerung oder Beschattung) während des aktiven Alarms werden ignoriert und nicht nachgeführt.

**Aktualisieren (Höhe/Lamelle):**

Der Behang ist wieder in der Position, die zuletzt auf den Objekten Höhe/Lamelle empfangen wurde. Das könnte beispielsweise die letzte Position der Beschattung sein oder die Position, die zuletzt über dem Slider in der App LUXORplay eingestellt war. Wurde der Behang vor Alarm über einen Taster in die entsprechende Position gefahren, wird diese Position ignoriert.

**Keine Reaktion:**

Der Behang verbleibt in seiner Position, welche bei Aktivierung des Alarms eingestellt wurde.

### 5.2.4.3 Dämmerung

Dämmerung	Morgens AUS ▾
Schaltswelle	10 lx ▾
Verzögerung bei zunehmender Helligkeit	2 min. ▾
Verzögerung bei abnehmender Helligkeit	10 min. ▾

Die Funktion **Dämmerung** beinhaltet vier verschiedene Dämmerungsfunktionen. Jede dieser Funktionen kann in der Raumsicht den Schalt-, Dimm- und Jalousiefunktionen individuell zugewiesen werden.

**Morgens AUS:** Diese Funktion kann in Verbindung mit Schalt- und Dimmfunktionen verwendet werden und ermöglicht eine automatische Ausschaltung bei Überschreiten des eingestellten Helligkeitswertes.

**Abends EIN:** Diese Funktion kann in Verbindung mit Schalt- und Dimmfunktionen verwendet werden und ermöglicht eine automatische Einschaltung bei Unterschreiten des eingestellten Helligkeitswertes.

**Morgens AUF:** Diese Funktion kann in Verbindung mit Jalousiefunktionen verwendet werden und ermöglicht eine automatische Auffahrt (in die obere Endlage) bei Überschreiten des eingestellten Helligkeitswertes.

**Abends AB:** Diese Funktion kann in Verbindung mit Jalousiefunktionen verwendet werden und ermöglicht eine automatische Abfahrt (in die untere Endlage) bei Unterschreiten des eingestellten Helligkeitswertes.

Für jede Funktion können Helligkeitsschwelle und Verzögerungszeiten individuell eingestellt werden.



### 5.2.4.4 Sonnenschutz



Die Funktion **Sonnenschutz** beinhaltet vier verschiedene Funktionen. Jede dieser Funktionen kann in der Raumsicht den Jalousiefunktionen individuell zugewiesen werden.

**Sensor vorne:** Die Erfassung der Helligkeit erfolgt über den vorderen Sensor der Wetterstation und er übernimmt z. B. die automatische Beschattungs-Steuerung der Süd-Fassade.

**Sensor rechts:** Die Erfassung der Helligkeit erfolgt über den Sensor auf der rechten Seite der Wetterstation, und er übernimmt z. B. die automatische Beschattungssteuerung der Ost-Fassade.

**Sensor links:** Die Erfassung der Helligkeit erfolgt über den Sensor auf der linken Seite der Wetterstation, und er übernimmt z. B. die automatische Beschattungssteuerung der West-Fassade.

**Maximaler Wert:** Die Erfassung der Helligkeit erfolgt über alle drei Sensoren der Wetterstation. Sobald der Messwert von einem der Sensoren die eingestellte Schaltschwelle überschreitet, werden die eingestellten Positionen angefahren.

**Die Bezeichnung der Sensoren der Wetterstation bezieht sich auf die Ansicht von vorne (Regensensor).**

Für jede Funktion kann die Position „Höhe“ und „Lamelle“ über Prozentwerte eingestellt werden. Die Verzögerungszeiten sind fest eingestellt (**Überschreiten 3 Minuten, Unterschreiten 20 Minuten**).

---

**i** Ist die Helligkeitsschwelle für die Beschattung nach 20 Minuten unterschritten, fährt der Behang nach oben.

---

## 5.3 LUXORliving RF

### 5.3.1 Allgemeine Hinweise und Installation

Als Funk-Basisgerät dient der Medienkoppler LUXORliving RF1; dieser verbindet Funkgeräte mit Geräten im drahtgebundenen TP-System. Die Spannungsversorgung des Medienkopplers erfolgt über die Busspannung.

Bei der Montage des Medienkopplers handelt es sich um eine Unterputzmontage, beispielsweise in einer Standard-Unterputzdose. Bei der Wahl des Montageorts ist die Reichweite der Funkgeräte zu beachten. Unter günstigen Bedingungen sind Reichweiten von ca. 30 m innerhalb des Gebäudes möglich.

Alle LUXORliving RF-Geräte verfügen über eine parametrierbare Repeater-Funktion, d. h. empfangene Telegramme können bei Bedarf erneut gesendet werden, um die Reichweite zu erhöhen.

In Systemen mit mehreren LUXORliving RF-Geräten empfehlen wir die Verwendung von möglichst wenig LUXORliving RF-Medienkopplern. Nach Möglichkeit sollte nur ein LUXORliving RF-Medienkoppler im System vorhanden sein und so zentral installiert werden, dass sich alle LUXORliving RF-Geräte in Empfangsreichweite befinden. Zur Optimierung der Reichweite können einzelne RF-Geräte als „Repeater“ verwendet werden, damit auch weiter entfernte RF-Geräte erreicht werden können.

Sollten in einem System dennoch zwei oder mehrere Medienkoppler verwendet werden, so müssen sich die Medienkoppler in gegenseitiger Reichweite befinden. Dies ist für eine kollisionsfreie Kommunikation (LBT = Listen Before Talk) unbedingt erforderlich. Sollte dies nicht gegeben sein, ist eine ordnungsgemäße und fehlerfreie Funkkommunikation nicht gewährleistet.

### 5.3.2 Parametrierung/Inbetriebnahme von RF-Komponenten

Anders als bei TP-Geräten können RF-Geräte **nicht durch den Vorgang „Geräte einlesen“ gefunden werden** (außer dem Medienkoppler LUXORliving RF1). Daher gibt es zwei Arten, die RF-Geräte in die Anlage zu integrieren.

**Geräte manuell aus dem Katalog in die Geräteliste ziehen:**

- RF-Gerät oder ein RF-Medienkoppler aus dem Katalog per „Drag & Drop“ in die Geräteliste ziehen.
- Seriennummer und FDSK manuell eingeben.

In der Ansicht „Anlage“ öffnet sich der Katalog über das „+“ Zeichen.

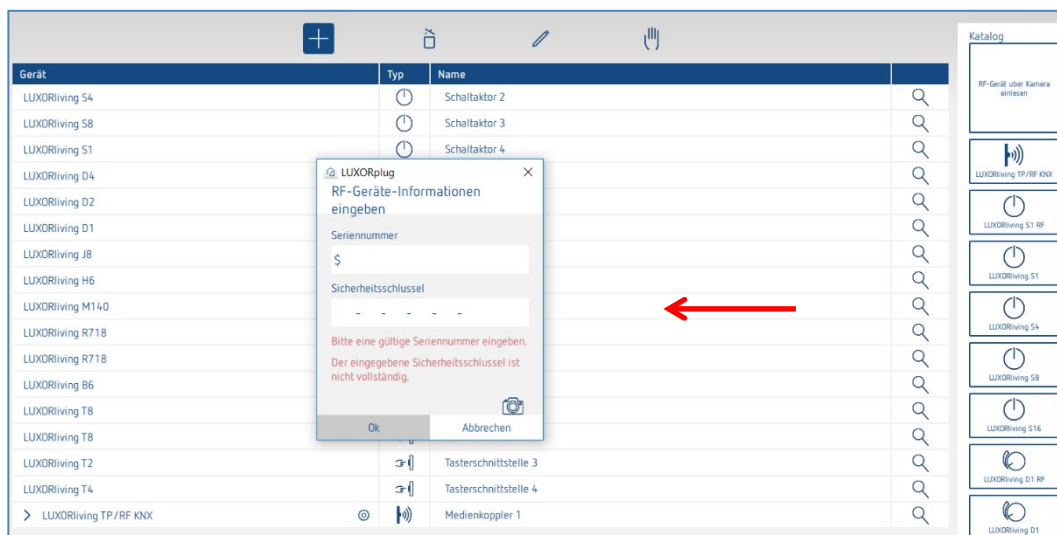

### Gerät über den QR-Code einlesen:

Jedes RF-Gerät besitzt auf der Unterseite einen QR-Code, den man über die Funktion „RF-Gerät über Kamera einlesen“ einlesen kann. Die Funktion wird in die Geräteliste gezogen; es öffnet sich das Kamerafenster.

- QR-Code in die Kamera halten, bis das Gerät erkannt wird. Dabei werden Seriennummer und der FDSK (Factory Default Setup Key (werkseitig voreingestellter Setup-Schlüssel)) automatisch erkannt und eingetragen.

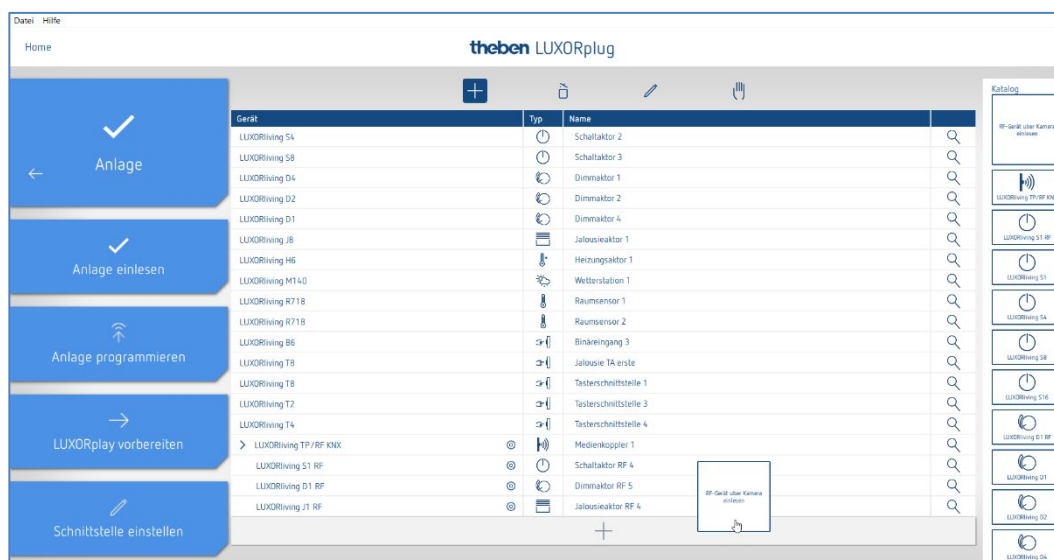

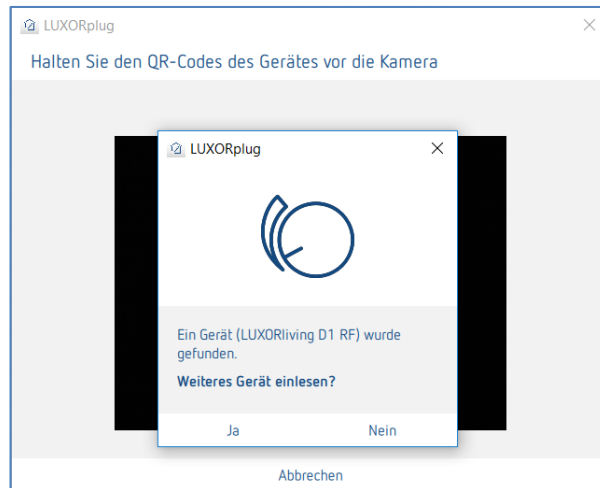

- Um ein weiteres Gerät einzulesen, „OK“ wählen. Durch Drücken auf „Nein“ wird das Einlesen beendet.

Nun können die Funktionen wie bei herkömmlichen Sensoren/Aktoren in den jeweiligen Räumen angelegt und verknüpft werden.

---

**i** Die Adressierung bzw. die Zuweisung der RF-Domain der LUXORliving RF-Geräte erfolgt erst bei der Programmierung.

---

### Info KNX/RF-Koppler

Ein Koppler kann nur über die Option „Anlage Einlesen“ oder über die manuelle Suche (Handsymbol) in die Anlage integriert werden. Dabei wird ihm eine Domainadresse zugewiesen. RF-Geräte, die dem Koppler zugeordnet werden, können auf dieser miteinander kommunizieren.

- 
- i** Geräte, die bereits mit einem Projekt programmiert worden sind, können **nicht** in einem neuen Projekt verwendet werden. Beim Programmieren wird der FDSK durch einen Toolkey ersetzt. Der FDSK wird damit ungültig. Durch einen Master-Reset erhält das Gerät wieder seinen FDSK. Das Gerät kann dann in ein neues Projekt überführt werden.
  - i** **Master-Reset durchführen**
    - Gerät stromlos schalten.
    - Taste Ph. Adresse am Gerät drücken und halten.
    - Während die Taste gehalten wird, den Strom wieder einschalten. Nach ca. 2 s kann die Taste losgelassen werden. Die LED erlischt.
  - i** Muss ein Master-Reset am Koppler durchgeführt werden, wird die Taste erst losgelassen, wenn die Empfangs-LED zu leuchten beginnt.
-

**Funktion „Repeater“**

Es besteht die Möglichkeit jedes RF-Gerät zusätzlich als Repeater einzusetzen, um das RF-Signal in der Anlage zu verstärken (Parameter in der Geräteliste). Es ist jedoch **nicht sinnvoll**, die Funktion **bei jedem Gerät** in der Anlage zu aktivieren. Die Grafik zeigt, welches Gerät sich dazu eignet, als Repeater in der Anlage parametrierbar zu werden. Es ist deshalb zwingend nötig, die Topologie der Geräte zu kennen und die Funktion „Repeater“ gezielt einzusetzen. Die Kreise in der Grafik symbolisieren die Feldstärke in der Anlage.

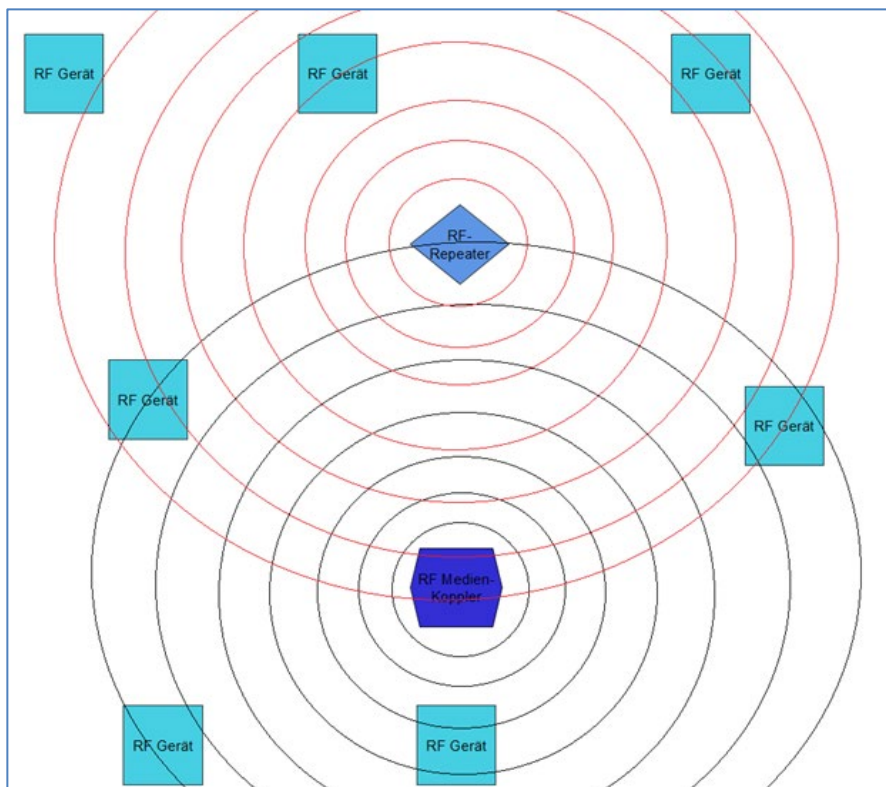

## Projektpasswort

Wenn in einem Projekt Geräte mit verschlüsselter Kommunikation enthalten sind, ist ein Projektpasswort erforderlich. Dieses Projektpasswort schützt die Schlüssel für die Kommunikation und muss beim Öffnen der Projektdatei eingegeben werden. Dieses Passwort kann unter „Einstellungen“ jederzeit geändert werden.

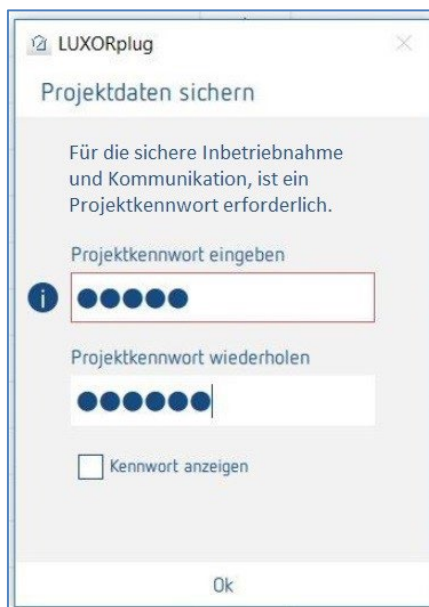

---

**i** Derzeit unterstützen nur die RF-Komponenten die verschlüsselte Kommunikation.

---

## 5.4 Programmierung mit LUXORplug

Nachdem die Funktionen in die Räume eingefügt und eingestellt wurden, kann die Anlage programmiert werden. Dieser Schritt ist jederzeit möglich, auch wenn nur einzelne Funktionen hinzugefügt wurden.

- Für die Programmierung in das **Hauptmenü** wechseln.

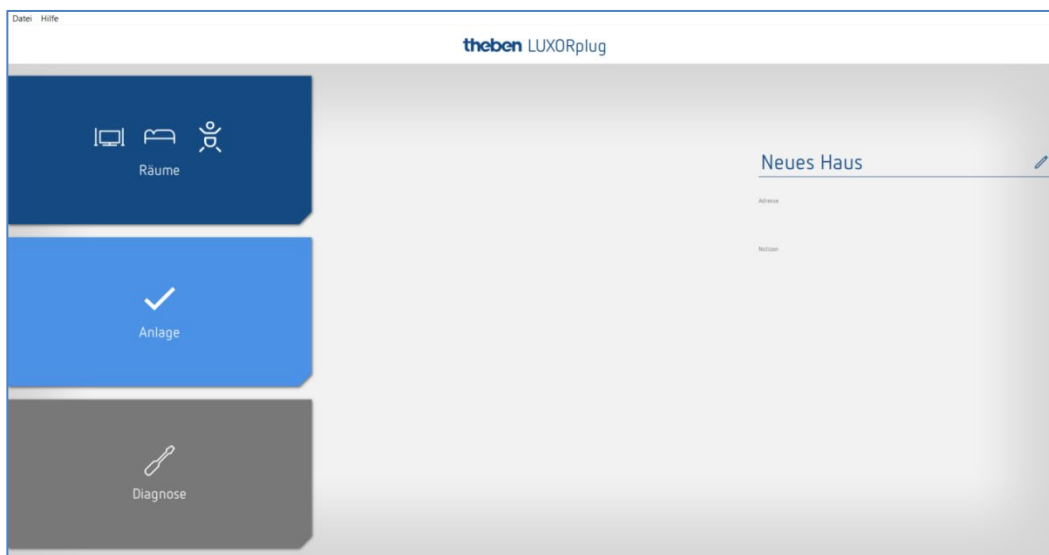

- Auf das Feld **Anlage** klicken.  
Das Untermenü öffnet sich.

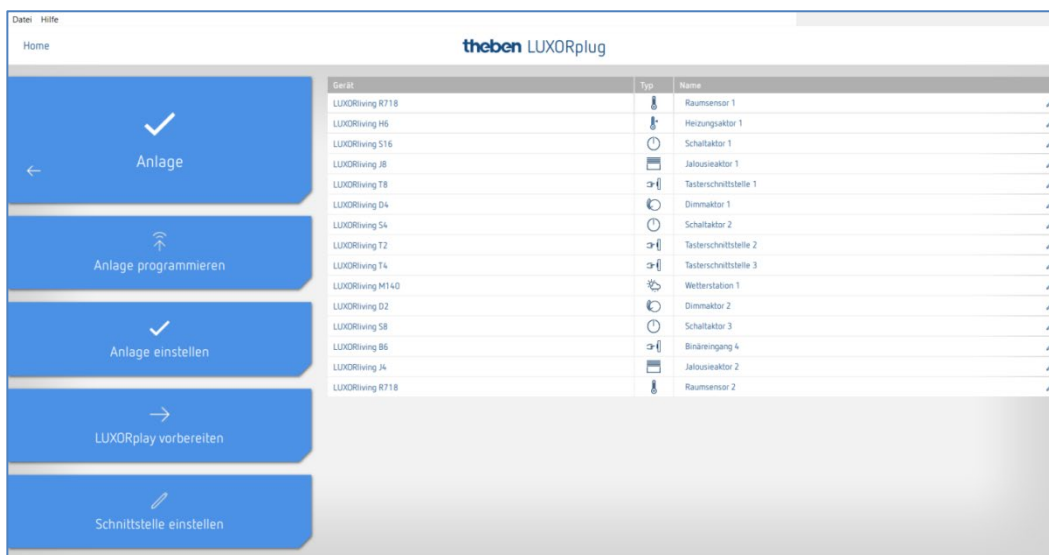

- Auf Feld **Anlage programmieren** und danach auf „Start“ klicken.

Sie können auch hier Geräte, die zwar installiert, jedoch in Ihrem Projekt noch nicht enthalten sind, überschreiben. Dies stellt sicher, dass diese Geräte die im Projekt enthaltenen Funktionen nicht stören.

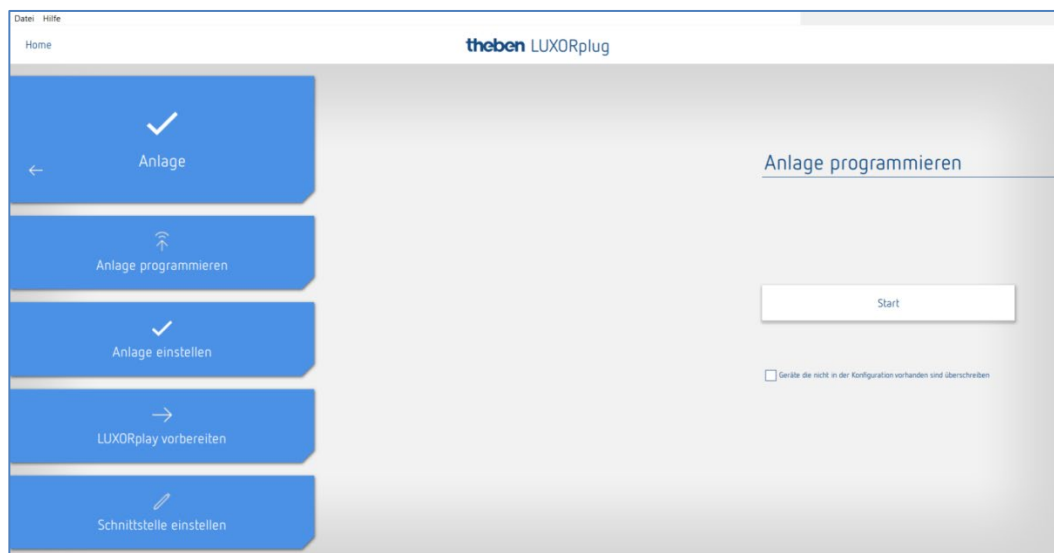

Die Programmierung dauert beim ersten Mal etwas länger, da alle Geräteparameter übertragen werden müssen. Nachfolgende Programmierungen sind schneller durchgeführt. Die erfolgreiche Programmierung wird zurückgemeldet.

Nach erfolgreicher Programmierung stehen die projektierten Funktionen im System bereit.

- 
- i

 Vor der Programmierung wird die Firmwareversion der Systemzentrale IP1 automatisch überprüft. Sollte eine neuere Version vorhanden sein, wird vor der Programmierung zunächst die Firmware von IP1 aktualisiert (Dauer ca. 2 min). Hierfür muss das Admin-Kennwort eingegeben werden. Nach der Aktualisierung wird die Programmierung automatisch gestartet.
-



### 5.4.1 LUXORplay vorbereiten

Damit die App **LUXORplay** auf die programmierten Funktionen zugreifen kann, muss dies im Menü „Anlage“ vorbereitet werden. Dabei wird das Projekt aus LUXORplug in die Systemzentrale LUXORliving IP1 übertragen.

- Auf das Feld **LUXORplay vorbereiten** klicken und die Übertragung der Daten an die Systemzentrale starten.

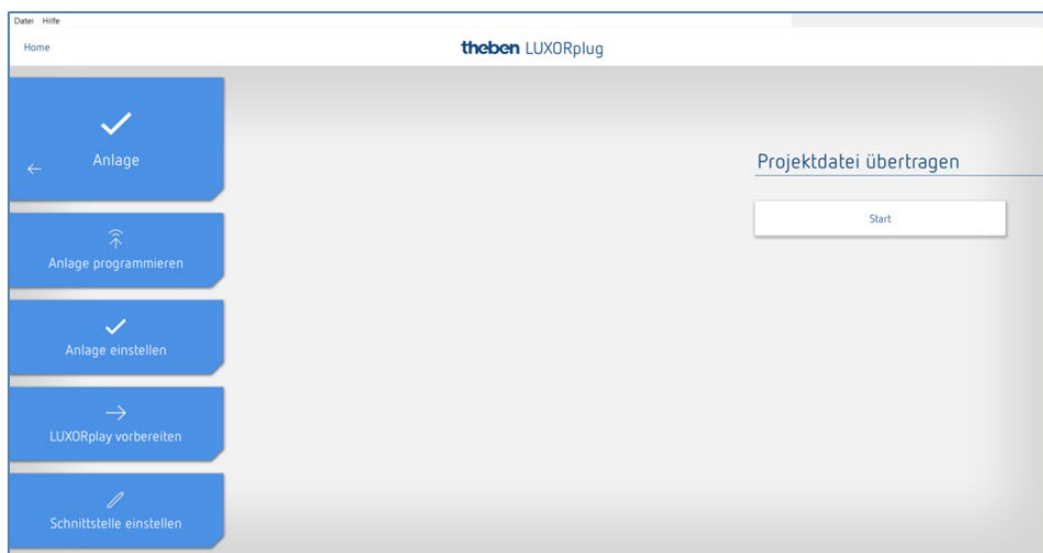

- 
- ⓘ Es wird dringend empfohlen, die Anwendung LUXORplay zu schließen, bevor „LUXORplay vorbereiten“ gedrückt wird, andernfalls können nicht alle Änderungen sofort übernommen werden.
-

## 5.4.2 Schnittstelle einstellen

Eine weitere Funktion im Menü **Anlage** erlaubt die Einstellung der Systemzentrale LUXORliving IP1. Grundsätzlich wird die Systemzentrale automatisch erkannt. Sollte dies nicht der Fall sein, kann in diesem Menü die IP-Adresse der verbundenen Systemzentrale manuell eingegeben werden. Die IP-Adresse der Systemzentrale können Sie auf dem Display ablesen.

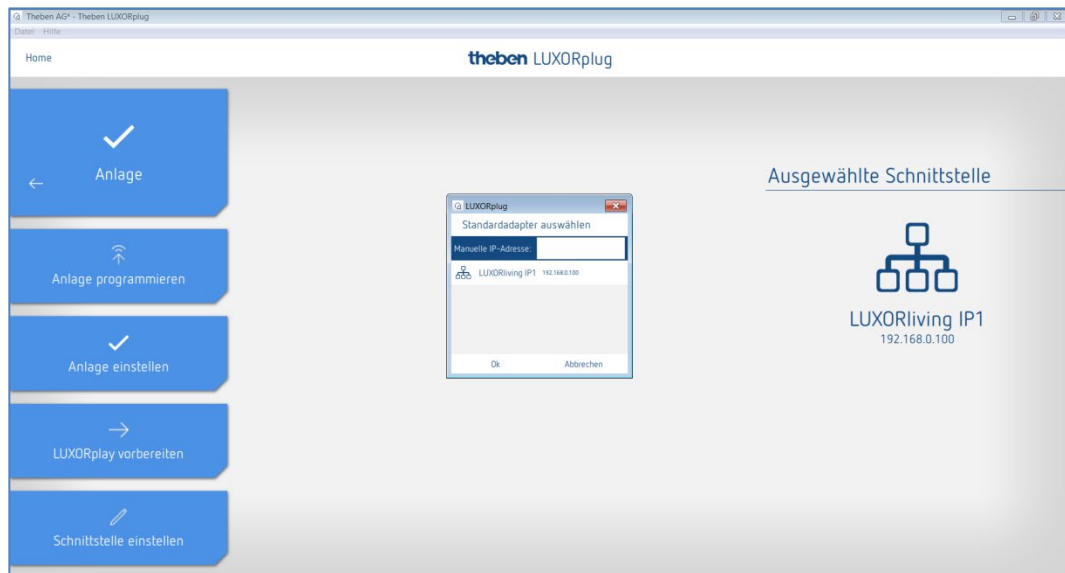

## 5.4.3 Diagnose

Das Menü **Diagnose** bietet eine Anzahl von Funktionen, die eine Inbetriebnahme und eine eventuelle Fehlersuche erleichtern können.

- Aufzeichnung der Buskommunikation
  - Testen von Sicherheitsfunktionen
  - Eine Gesamtübersicht des Projektes
- Auf Menü „Home“ klicken (siehe unten) und danach das Diagnosemenü auswählen.

### 5.4.3.1 Aufzeichnung

Die Aufzeichnung kann gestartet, gestoppt und gespeichert werden. Ebenso kann man die Aufzeichnung im Hintergrund laufen zu lassen, wenn das Diagnosefenster verlassen wird. Beim Betätigen des „Bildschirmsymbols“ kann die Aufzeichnung auch in einem separaten Fenster angezeigt werden.

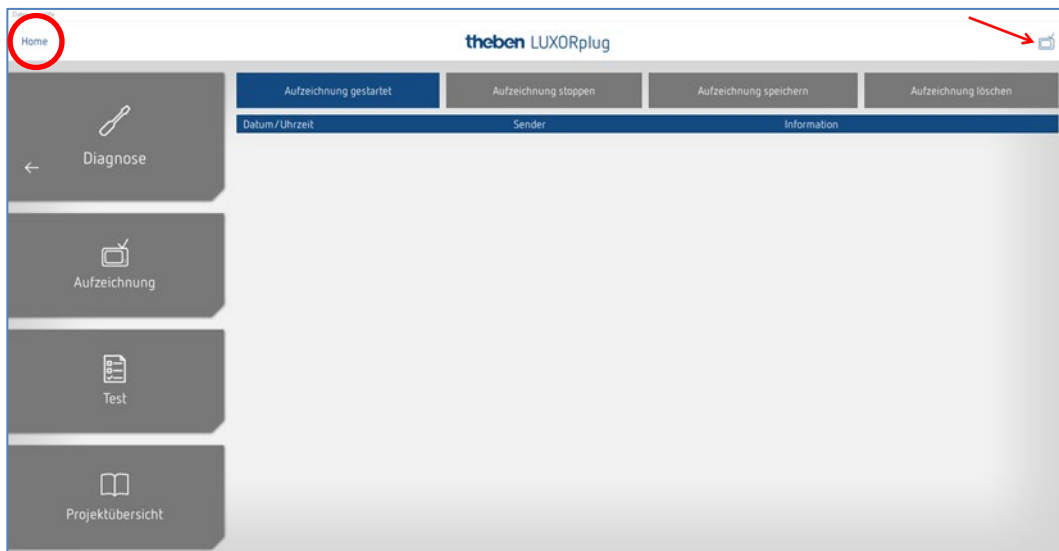

### 5.4.3.2 Projektübersicht

Die Projektübersicht erlaubt eine Darstellung sortiert nach Geräten oder Räumen. In dieser Übersicht werden sowohl die Verwendung der Geräte als auch die Verbindungen der Geräte untereinander angezeigt. Die Projektübersicht kann für die weitere Bearbeitung oder Dokumentation als Textdatei (.csv) exportiert werden.

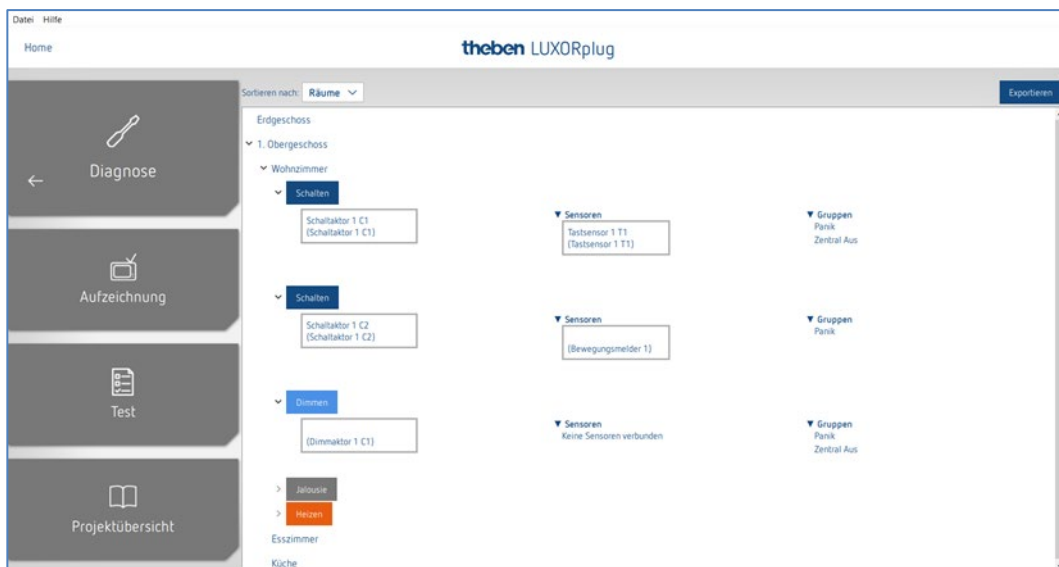

### 5.4.3.3 Test

Mit der Testseite können Sie feststellen, ob die Sicherheitsfunktionen greifen, ohne dass eine Sicherheitsschwelle überschritten wird. So kann eine Reaktion auf Wind, Regen oder Frost simuliert werden.

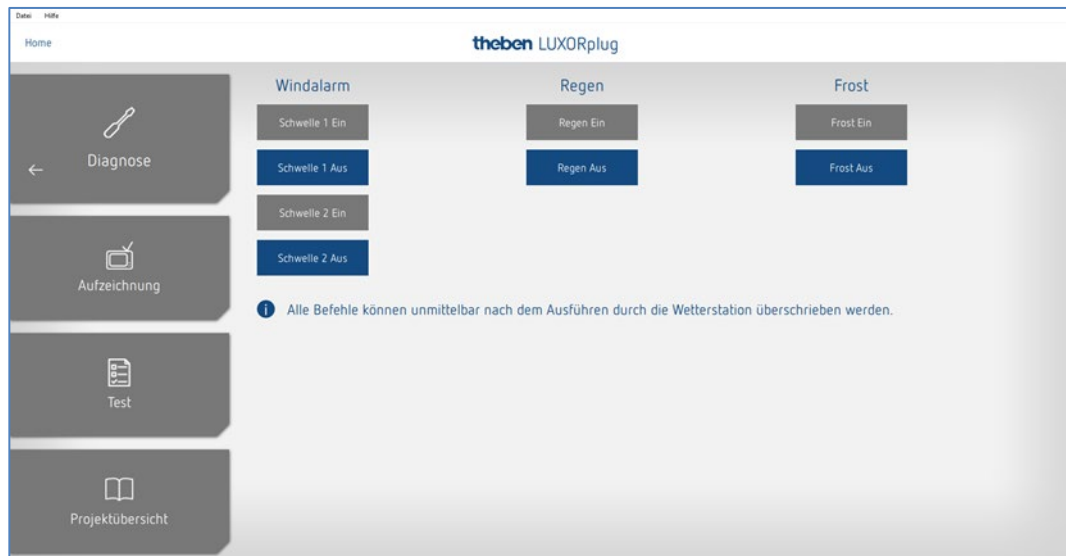

## 6 Bedienung mit LUXORplay

Mit der kostenlosen App LUXORplay kann das Smart Home-System LUXORliving komfortabel und einfach bedient werden. Zudem stehen verschiedene Zusatzfunktionen zur Verfügung.

### 6.1 Benutzer und Berechtigungen

#### 6.1.1 Anmeldung als Admin

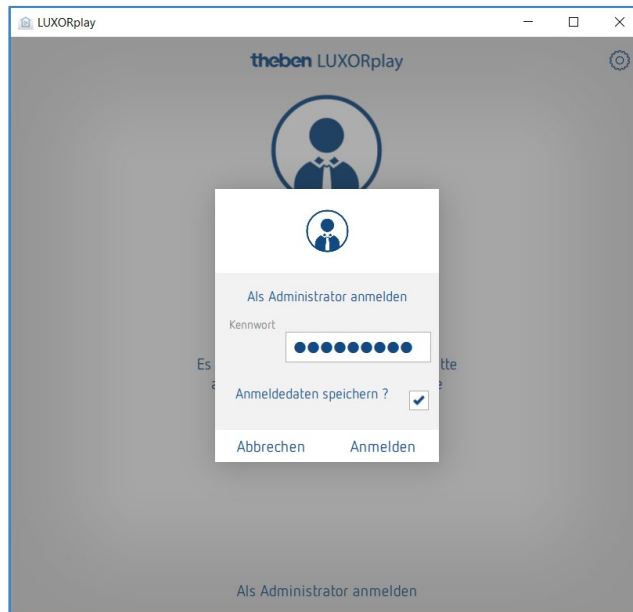

- Die App LUXORplay öffnen.

Beim ersten Mal muss sich der Administrator mit dem in LUXORplug geänderten Admin-Kennwort anmelden. Optional können die Anmeldedaten gespeichert werden.

**Vorteil:** Beim erneuten Öffnen der App wird der Administrator automatisch angemeldet.

### 6.1.2 Anlegen eines neuen Benutzers

In „Einstellungen“ > „Benutzerverwaltung“ lassen sich Benutzer durch den Administrator anlegen und deren Rechte und Login-Daten definieren.

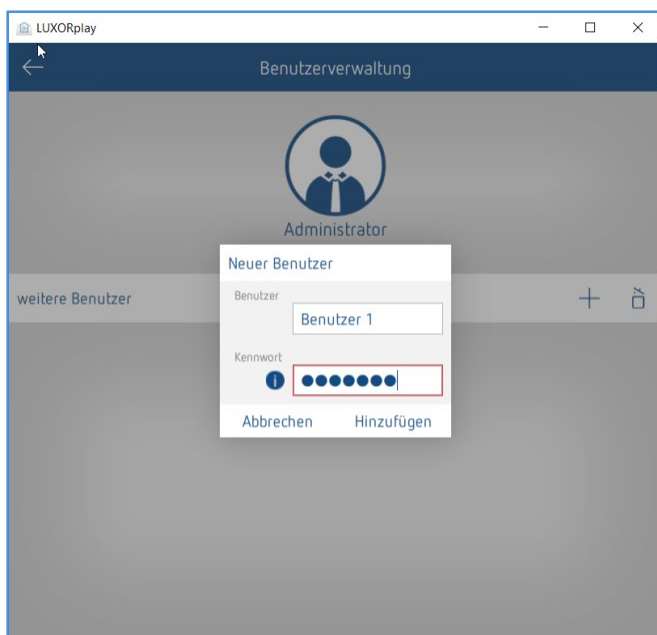

Wurde ein Benutzer erfolgreich angelegt, können dem neuen Benutzer im nächsten Schritt Aktionen und Zugriffsrechte zugeordnet werden.

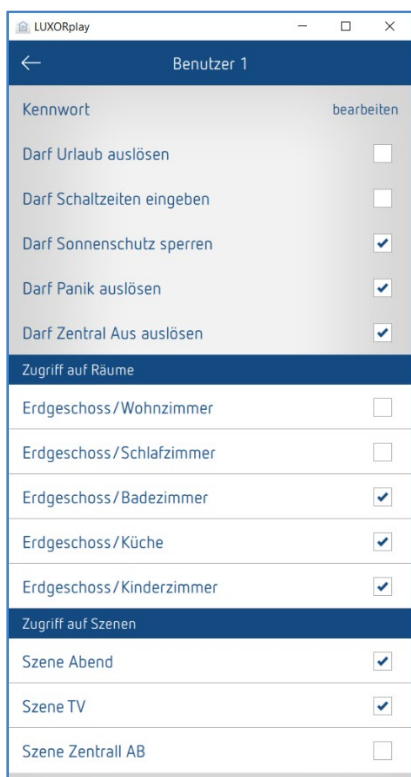

Nachfolgend können sich die einzelnen Benutzer (z. B. Familienmitglieder) über ihre individuellen Login-Daten mit dem System verbinden.

### 6.1.3 Anmeldung als Benutzer

In diesem Fenster kann sich der Benutzer mit seinem Benutzernamen und einem Kennwort in der App LUXORplay anmelden.

Auch hier besteht die Möglichkeit, die Anmeldedaten zu speichern, um sich bei einem Neustart der App mit diesen Benutzerdaten automatisch anzumelden.

LUXORplay

theben LUXORplay

An IP1 anmelden  
192.168.0.101 - 00C50101EA4D

Benutzername  
Benutzer 1

Kennwort  
●●●●●●●●

Anmeldedaten speichern ?

Anmelden

Als Administrator anmelden

---

**i** Um zur Anmeldung als Benutzer zu gelangen, muss sich erstmalig der Admin anmelden. Werden Benutzer angelegt, ist es wichtig, bei der Admin-Anmeldung das Häkchen „Anmeldedaten speichern“ zu setzen, damit - falls sich der Benutzer erneut abmeldet - er sich nur über das gespeicherte Admin-Passwort anmelden kann. Das Admin-Passwort dient dem Benutzer nur als Authentifizierung. Ein Benutzer kann sich nie als Admin anmelden. Die Passwortabfrage erfolgt immer manuell.

---

## 6.2 Szenen

In der App LUXORplay können individuelle Szenen erstellt werden. Zusätzlich zum Szenen-Name kann ein Icon ausgewählt werden. Wird die Szene als Favorit gekennzeichnet, erscheint diese für einen schnellen Zugriff auf dem Homescreen.

Die Szene kann entweder in der App LUXORplay ausgelöst werden oder mit einem definierten Auslöser, z. B. einem Taster. Des Weiteren kann die Szene auch zeitgesteuert gestartet werden. (siehe Kapitel „Eingabe von Schaltzeiten“).

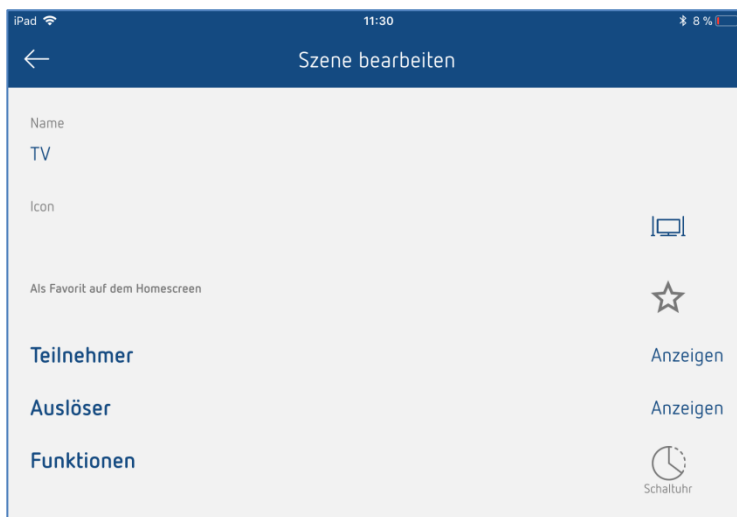

### Teilnehmerliste





Die Zuordnung der Teilnehmer wird durch Anklicken des Kontrollkästchens aktiviert. Der aktuelle Zustand wird sofort in LUXORplay angezeigt (aktueller Dimmwert, aktuelle Position (Höhe/Lamelle), Schaltstatus).

Mit Hilfe des Stiftes kann der Zustand individuell verändert und automatisch zur Szene hinzugefügt werden.

Die Teilnahme an einer Szene kann auch direkt in der Funktion /Raum definiert werden.

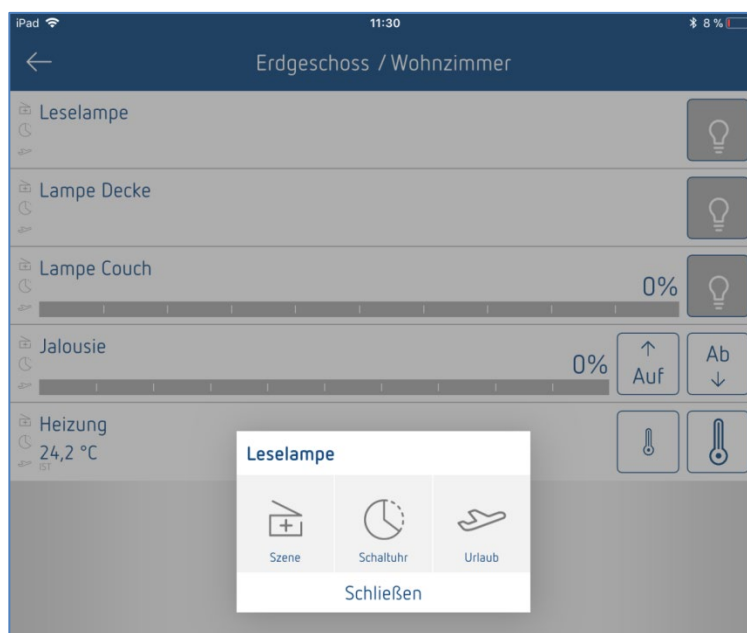

## 6.3 Funktion „Schaltuhr“

### 6.3.1 Schaltzeit

Sie können eine Funktion oder eine Szene zeitgesteuert schalten. Um dies zu realisieren, werden Schaltzeiten angelegt, die zu einer bestimmten Uhrzeit eine Funktion bzw. Szene auslösen.

Wird in einer Funktion oder einer Szene das Symbol „Schaltuhr“ betätigt, können die Schaltzeiten in einem neuen Fenster eingegeben werden.

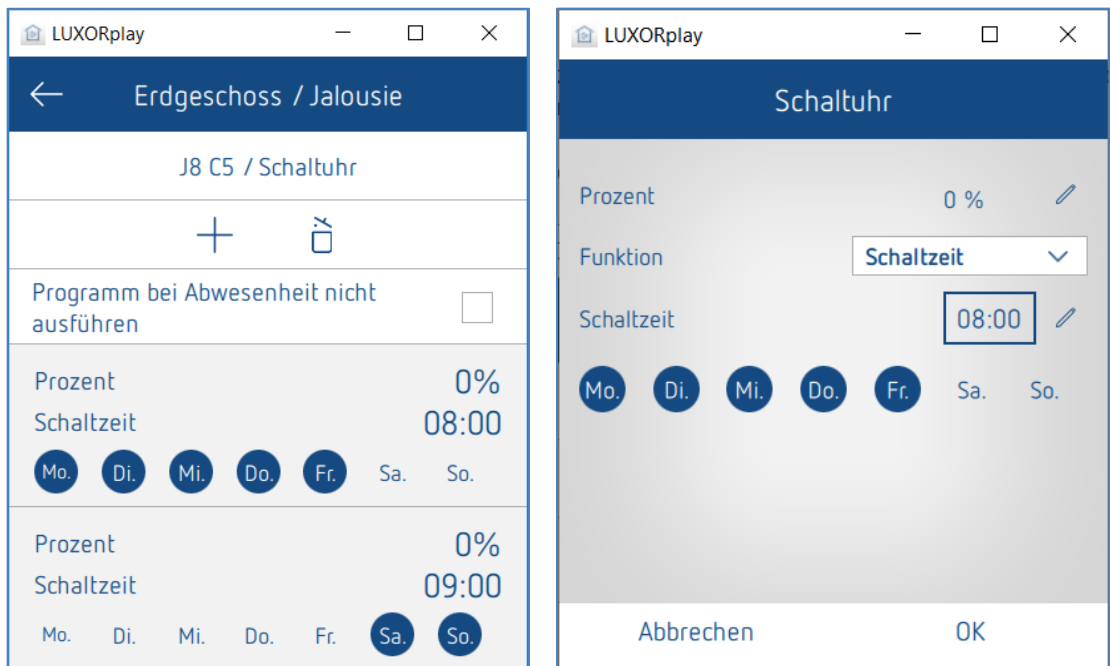

### 6.3.2 Dimmbegrenzung

Zusätzlich zu einer Schaltzeit kann für die Funktion „Dimmen“ eine Dimmbegrenzung zeitgesteuert realisiert werden.

Der eingegebene Wert wird als maximal einstellbarer Dimmwert übernommen und genauso wie eine Schaltzeit zu einem bestimmten Zeitpunkt ausgeführt. Der Dimmer dimmt also auf den gewünschten Wert zu einer bestimmten Zeit. Das Dimmen über den Slider in der App und mit dem Taster ist jedoch immer noch möglich. Die Dimmbegrenzung gilt nur für den Schaltbefehl (1-bit). Das bedeutet, dass bei der Anwendung beispielsweise nachts eine Grundbeleuchtung nicht überschritten wird, während abends der volle Bereich der Beleuchtung ausgenutzt werden kann.

#### Dimmbegrenzung aufheben

Die Dimmbegrenzung kann durch Löschen der Begrenzung oder mit der Umschaltung auf „Schaltzeit“ aufgehoben werden.

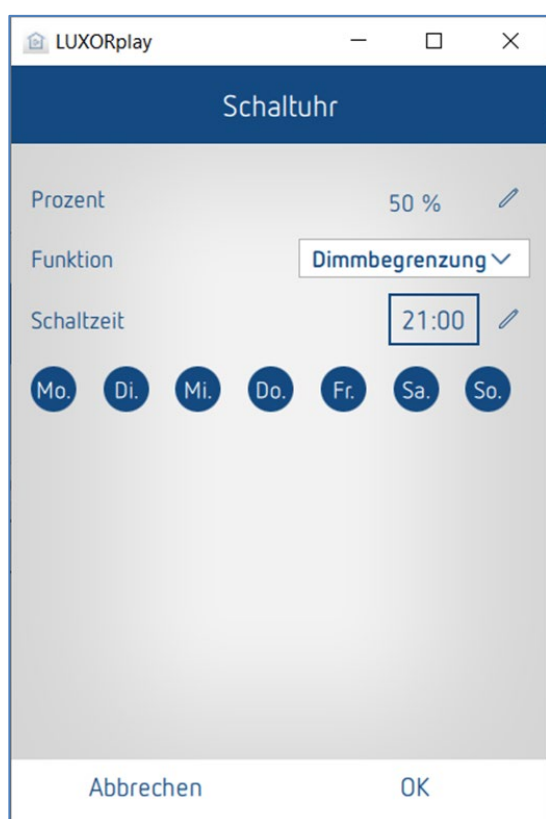

### 6.3.3 Sonnenschutz und Dämmerung

Zusätzlich ist es für den Benutzer möglich, in der App LUXORplay die Helligkeitsschwellen für die Beschattung bzw. die Dämmerung nochmals individuell anzupassen. Der Sonnenschutz und die Dämmerung können nach Wunsch aktiviert/deaktiviert werden. Das erneute Programmieren mit LUXORplug wird somit überflüssig.

Werden die Schwellen für Sonnenschutz bzw. Dämmerung in der App LUXORplay nicht verändert, gelten die zuletzt mit LUXORplug programmierten Schwellen.

Sonnenschutz und Dämmerung können zusätzlich über eine Schaltzeit aktiviert und deaktiviert werden. Dazu wird eine Schaltzeit angelegt, die festlegt, wann die Funktion ausgeführt werden soll und wann nicht (siehe dazu auch Kap. „Funktion Schaltuhr“).

So kann z. B. der Sonnenschutz Ost immer mit einer Einschaltzeit um 10:00 Uhr morgens aktiviert und mit einer Ausschaltzeit um 20 Uhr wieder deaktiviert werden; dies verhindert, dass die Jalousien bereits um 8 Uhr morgens auf die Sonnenschutz-Position fahren.

#### Einstellungen unter „Automatik“ > „Sonnenschutz“ bzw. „Dämmerung“

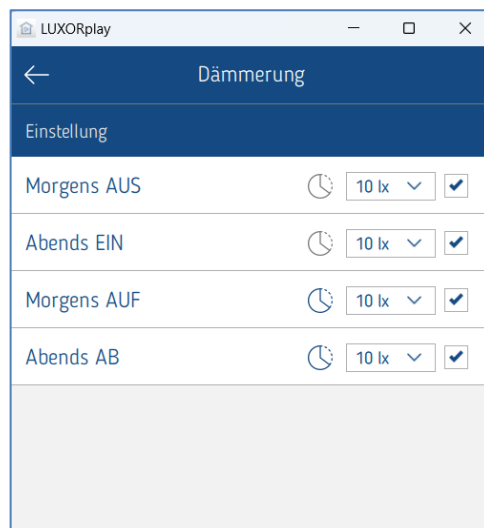
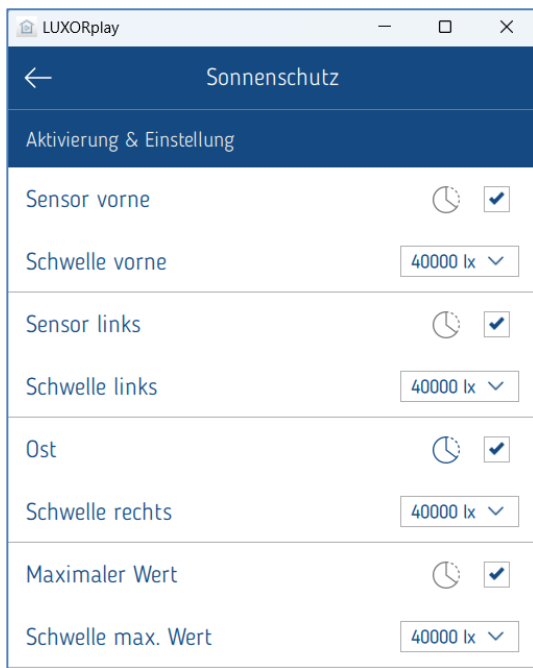

---

**i** Die Sonnenautomatik und die Dämmerung sind standardmäßig immer aktiviert.

---

### 6.3.4 Anwesenheitssimulation

Die Anwesenheitssimulation kann in der App LUXORplay einfach definiert und bei Abwesenheit aktiviert werden. Die Anwesenheitssimulation von LUXORliving stellt sicher, dass jeden Abend z. B. das Licht angeht und die Jalousien herunterfahren.

Die Parametrierung der Anwesenheitssimulation erfolgt unter „Automatik“ > „Urlaub“.

Betätigt man die Schaltfläche „Urlaub“, werden alle Funktionen angezeigt, die an einer Anwesenheitssimulation teilnehmen können. Durch ihre Aktivierung (Häkchen setzen) nehmen diese an der Anwesenheitssimulation teil.

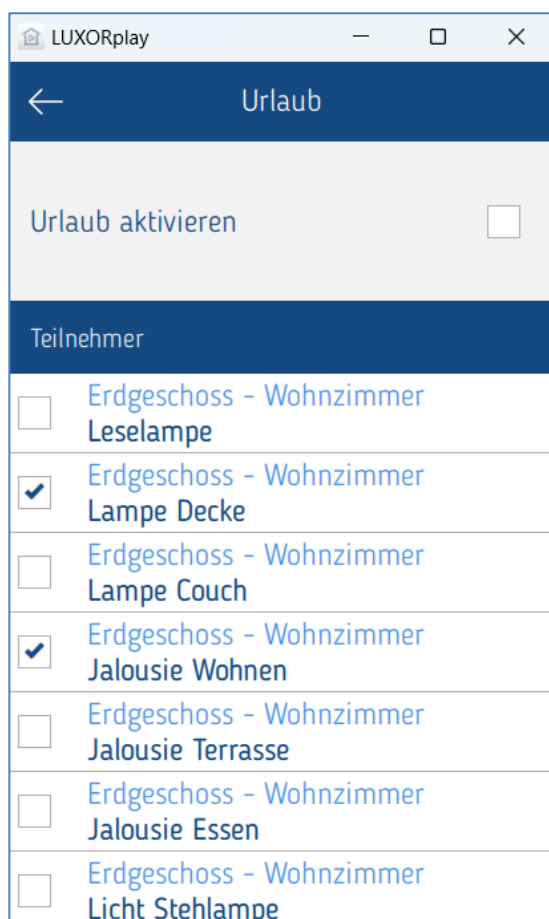

Die Parametrierung der Anwesenheitssimulation für eine bestimmte Funktion erfolgt durch einen Klick in die Funktion.

### 6.3.4.1 Parameter der Anwesenheitssimulation

Zunächst stehen verschiedene Profile zur Auswahl, welche die Einstellungen **Dauer** und **Wiederholung** mit vordefinierten Werten belegen. (nur bei der Funktion Licht/Schalten)

**Licht Aufenthaltsraum:** Es erfolgen weniger Schaltungen, mit jeweils längerer Dauer (z. B. Wohnzimmer)

**Licht Durchgangsraum:** Es erfolgen häufigere Schaltungen, mit jeweils kürzerer Dauer (z. B. Flur)

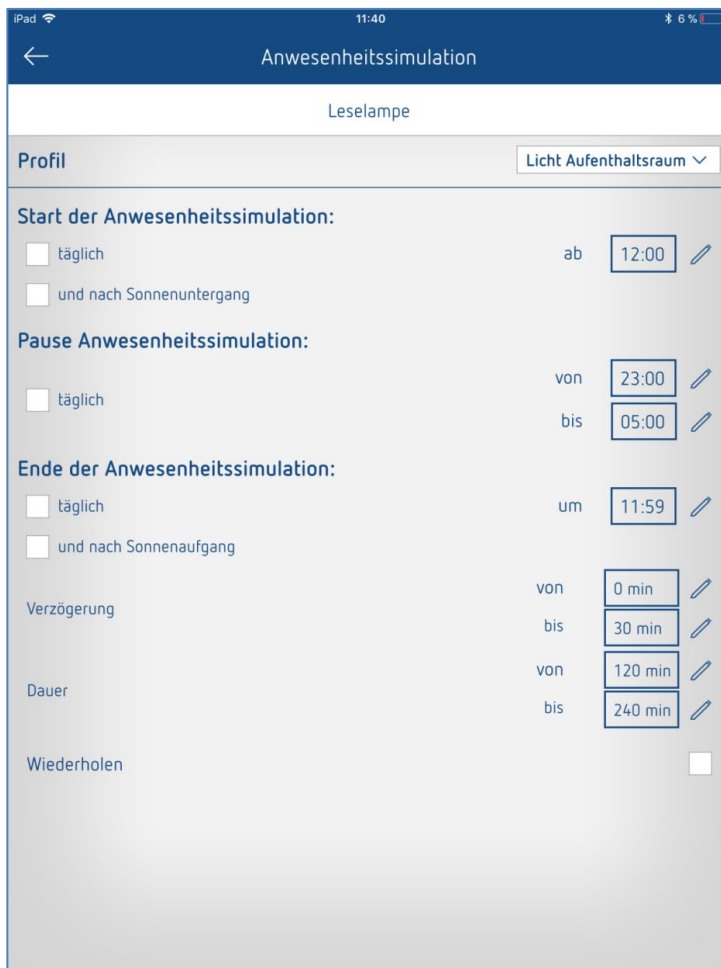

### 6.3.4.2 Start der Anwesenheitssimulation

#### Fall 1:

Wird nur **täglich** aktiviert, startet die Simulation immer um dieser Uhrzeit.

#### Fall 2:

Wird zusätzlich **und nach Sonnenuntergang** aktiviert, startet die Simulation mit dem letzten eingetroffenen Ereignis.

Die Bedingung **Sonnenuntergang** ist nur verfügbar, wenn eine Wetterstation LUXORliving M140 im System vorhanden ist.

#### Bsp. 1 (z. B. Sommermonate)

Startzeit: täglich um 18:00 Uhr

Sonnenuntergang erfolgt um 21:30 Uhr

Die Anwesenheitssimulation startet um 21:30 Uhr

#### Bsp. 2 (z. B. Wintermonate)

Startzeit: täglich um 18:00 Uhr

Sonnenuntergang erfolgt um 16:30 Uhr

Die Anwesenheitssimulation startet um 18:00 Uhr

Bei der Startbedingung handelt es sich um eine „und“ Verknüpfung, d. h. beide Bedingungen müssen erfüllt sein, damit die Anwesenheitssimulation startet.

#### Fall 3:

Es wird nur die Bedingung „und nach Sonnenuntergang“ gewählt. Die Anwesenheitssimulation startet zum Zeitpunkt des Sonnenuntergangs.

### 6.3.4.3 Pause Anwesenheitssimulation

Soll die Anwesenheitssimulation für eine gewisse Zeit ausgesetzt werden, so kann eine Pausenzeit **von -- bis** definiert werden. Alle Zustände werden bei Start der Pausendauer auf **AUS** geschaltet und werden nach Ende der Pausendauer wieder aktiviert.

### 6.3.4.4 Ende der Anwesenheitssimulation

#### Fall 1:

Wird nur **täglich** aktiviert, endet die Simulation immer um diese Uhrzeit.

#### Fall 2:

Wird zusätzlich **und (oder) nach Sonnenaufgang** gewählt, endet die Simulation mit dem ersten eingetroffenen Ereignis.

#### Bsp. 1 (z. B. Sommermonate)

Endzeit: täglich um 8:00 Uhr

Sonnenaufgang erfolgt um 6:00 Uhr

Die Anwesenheitssimulation endet um 6:00 Uhr

#### Bsp. 2

Endzeit: täglich um 8:00 Uhr

Sonnenaufgang erfolgt um 9:00 Uhr

Die Anwesenheitssimulation endet um 8:00 Uhr

Bei der Bedingung für das Ende der Anwesenheitssimulation handelt es sich um eine „oder“ Verknüpfung, d. h. eine der beiden Bedingungen muss erfüllt sein, damit die Anwesenheitssimulation beendet wird.

**Fall 3:**

Es wird nur die Bedingung **und nach Sonnenuntergang** gewählt. Die Anwesenheitssimulation endet zum Zeitpunkt des Sonnenaufgangs.

### 6.3.4.5 Verzögerung

Beim Start wird zur Startzeit die Verzögerung hinzuaddiert. Die Verzögerung variiert in dem gewählten Bereich **von – bis**.

Gleiches gilt für das Beenden der Anwesenheitssimulation, d. h. die Simulation endet entsprechend später.

### 6.3.4.6 Dauer und Wiederholen

Wenn **Wiederholen** aktiviert ist, wird der Zustand für die eingestellte **Dauer** aktiviert. Die Aktion wird nach der eingestellten **Verzögerung** wiederholt. Die **Dauer** und die **Verzögerung** variieren in dem gewählten Bereich **von—bis**.

Ist **Wiederholen** deaktiviert, wird der Job für die eingestellte **Dauer** einmalig ausgeführt. Wird für die Dauer keine Zeit eingegeben (00:00), wird nach dem Ausschalten sofort wieder eingeschaltet.

### 6.3.4.7 Funktion bei der Jalousie

Beim Start der Anwesenheitssimulation wird auf 100 % (AB) gefahren.

Beim Beenden der Anwesenheitssimulation wird auf 0 % (AUF) gefahren.

Wird eine „Verzögerung“ eingegeben, wird diese zur Startzeit hinzuaddiert, d. h. der Behang fährt unverzögert AB.

Beim Beenden fährt der Behang verzögert wieder AUF.

Die Verzögerungszeit variiert in dem gewählten Bereich **von – bis**.

**Bsp. 1 (Sommermonate)**

Startzeit: täglich um 18:00 Uhr

Sonnenuntergang erfolgt um 20:30 Uhr

Die Anwesenheitssimulation startet um 20:30 Uhr

**Bsp. 2 (Wintermonate)**

Startzeit: täglich um 18:00 Uhr

Sonnenuntergang erfolgt um 16:30 Uhr

Die Anwesenheitssimulation startet um 18:00 Uhr

Wenn alles wie gewünscht parametrierung wurde, wird die Anwesenheitssimulation auf der vorherigen Seite mit „Urlaub aktivieren“ gestartet. Jeder, der an der Simulation teilnimmt, wird mit einem kleinen „Flugzeugsymbol“ in der Raumsicht gekennzeichnet.



## 6.4 LUXORplay – Einstellungen

In dem Menü „Einstellungen“ können verschiedene Parameter individuell angepasst werden.



### 6.4.1 Benutzerverwaltung (siehe Kapitel 5.1)

#### 2-Stufen-Aktionen

Um eine unbeabsichtigte Aktivierung der Funktionen Panik, Szenen, Zentral-Aus und Urlaub zu verhindern, kann für jede Funktion die 2-Stufen Aktivierung gesetzt werden. Die jeweilige Funktion wird erst dann ausgeführt, wenn diese in einem zweiten Schritt bestätigt wird.



#### Schnittstelle einstellen

In diesem Menü können Informationen zu der verbundenen Systemzentrale eingesehen werden. Zusätzlich besteht die Möglichkeit, die Firmware der Systemzentrale auf Aktualisierung zu prüfen.

#### Datum und Uhrzeit

In dieser Einstellung können Datum und Uhrzeit der Systemzentrale manuell eingestellt oder alternativ eine Synchronisierung mit der Systemzeit (Smartphone oder Tablet) aktiviert werden.

**Software-Infos**

Information über die installierte Version sowie Kontaktdaten und Geschäftsbedingungen.

**6.4.2 Logs exportieren**

Im Falle einer Fehlfunktion in LUXORplay können zur Diagnose sogenannten „Logs“ exportiert werden. In iOS und Android öffnet sich dabei das E-Mail-Programm, von wo Sie diese Logs direkt an unsere Hotline senden können.

Unter Windows erstellt LUXORplay einen Ordner C:\Dokumente\export\_logs; dort wird die verschlüsselte Diagnosedatei abgelegt.

## 7 LUXORliving – die Theben Cloud

Per Fernzugriff über die Theben-Cloud mit der App LUXORplay lassen sich sämtliche Funktionen von LUXORliving steuern und die Zustände überwachen.

**i** Um den Fernzugriff über die Theben-Cloud verwenden zu können, muss sich der Benutzer zuerst auf der Webseite <https://cloud.theben.de> registrieren.

➤ Auf die Schaltfläche „Registrieren“ klicken.

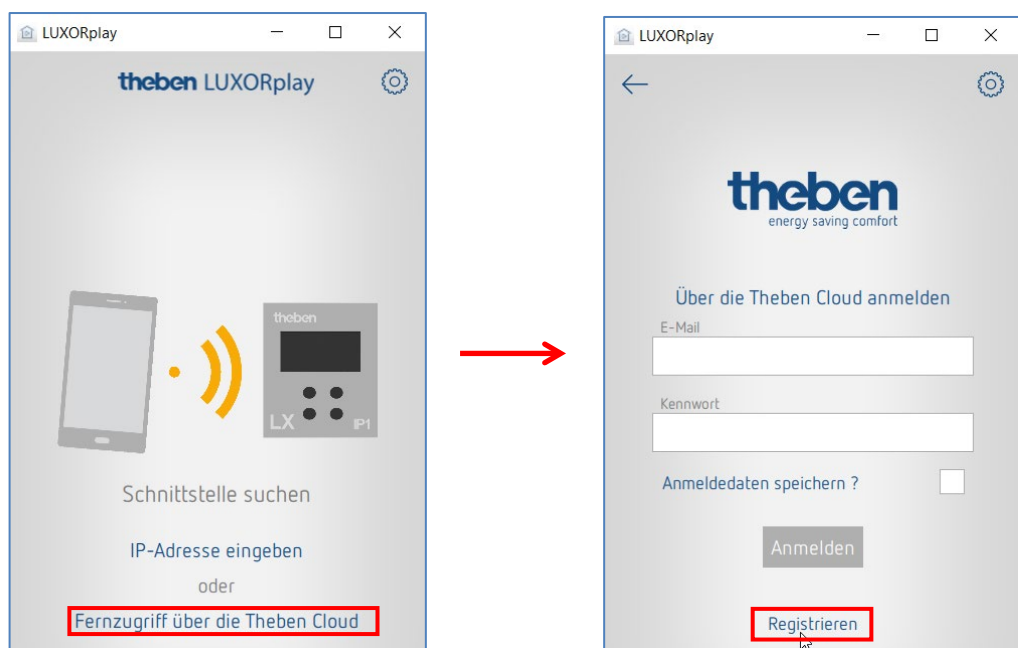

Ein Eingabefenster öffnet sich

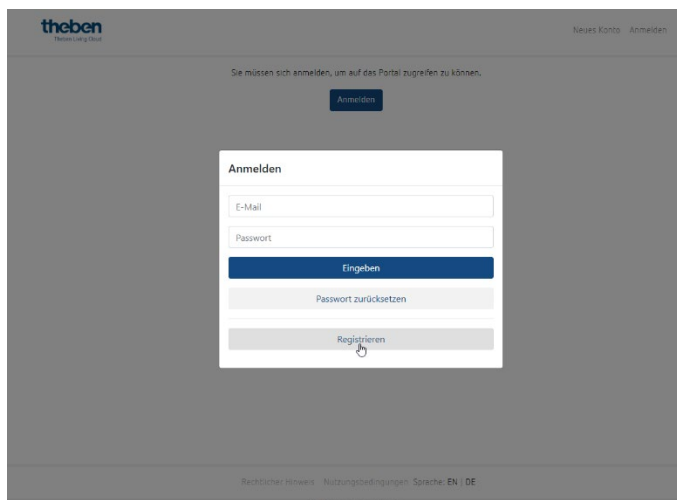

- Das **Anmeldeformular** ausfüllen.
- Auf das Feld „Jetzt kostenlos registrieren“ klicken.

### Neues Konto anlegen

**Jetzt die Theben Cloud 12 Monate als Vollversion testen<sup>1)</sup>**  
✓ Kein Abonnement ✓ Keine Bankdetails notwendig ✓ Sofort verfügbar

Sprache (für E-Mail Einladungen)

Ihr Passwort muss zwischen 8 und 130 Zeichen lang sein und muss mindestens 3 der folgenden Regeln erfüllen: mindestens 1 Großbuchstabe (A-Z), mindestens 1 Kleinbuchstabe (a-z), mindestens 1 Ziffer (0-9), mindestens 1 Sonderzeichen (Interpunktions).

Ich akzeptiere die AGB's & Datenschutzbestimmungen

**Jetzt kostenlos registrieren**

Diese Website ist durch reCAPTCHA geschützt: [Datenschutzerklärung](#), [Nutzungsbedingungen](#)

1) ab dem. 13. Monat monatlich ab nur 1,65€. Weitere Info finden Sie [hier](#).

Die weitere Konfiguration erfolgt dann in der App **LUXORplay**:

- In der App LUXORplay als Administrator anmelden.  
**Hinweis:** Sie müssen in Ihrem lokalen Netzwerk verbunden sein!
- In der App LUXORplay-App die „Einstellungen“ und nachfolgend „Schnittstelle einstellen“ wählen.
- Damit die Systemzentrale IP1 Ihrem Cloud-Konto zugewiesen wird, „IP mit Cloud-Konto verbinden“ wählen.



- Mit den Anmeldedaten für die Theben-Cloud authentifizieren. Die Systemzentrale IP1 wird automatisch Ihrem Cloud-Konto zugewiesen.



Ihre Systemzentrale IP1 wird nun auch online auf <https://cloud.theben.de> unter Gateways in Ihrem Cloud Konto angezeigt.

theben energy saving comfort		Mein Konto	Gateways	Benutzer	Verbunden als: <b>Admin</b>		Abmelden
 Gateways	Installationsname	Seriennummer	Besitzer	Status	Aktionen		
	00C50101EA4D	00C50101EA4D	Admin	Letzte Verbindung 25.10.2019 09:37	Bearbeiten	Übergeben	

Nun können Sie sich mit der LUXORplay-App über die Cloud anmelden.

- In der App LUXORplay auf das „Wolken-Symbol“ klicken und mit Ihren Zugangsdaten für die Cloud authentifizieren.

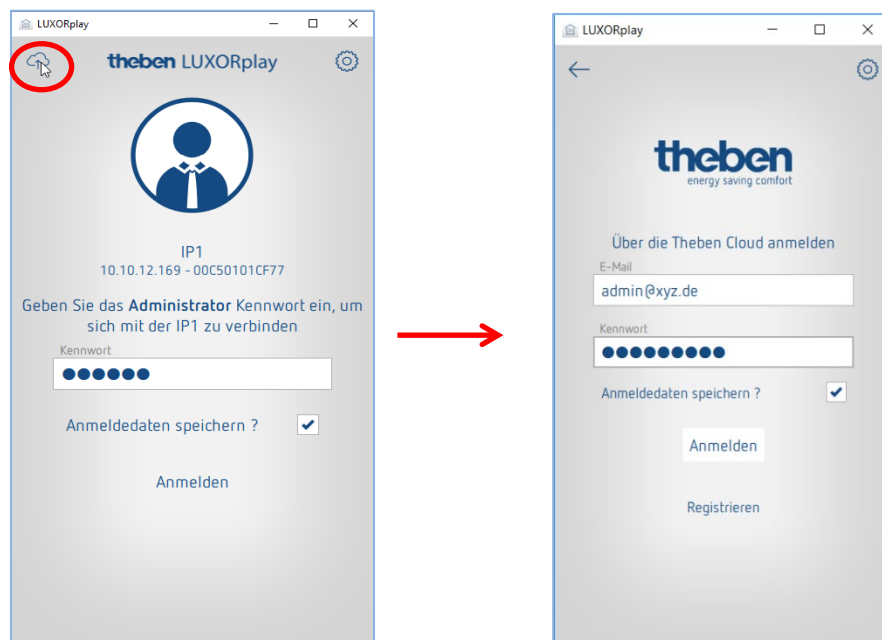

## 7.1 Weitere Benutzer hinzufügen

### Einen neuen Benutzer mit Zugriff auf die Theben-Cloud anlegen

In der Benutzerverwaltung können weitere Benutzer hinzugefügt werden, welche auch über die Theben-Cloud auf das System zugreifen können. Wenn ein neuer Benutzer (z. B. Ehepartner oder Kind) hinzugefügt wird, kann dieser Benutzer als „Theben Cloud Benutzer“ gekennzeichnet werden.

Nachfolgend werden für den neuen Benutzer folgende Informationen eingegeben:

- der Name des Benutzers
- das Kennwort, mit welchem sich der Benutzer in der App LUXORplay authentifiziert
- eine gültige E-Mail-Adresse des Benutzers für den Cloud-Zugriff

Nachdem der neue Benutzer angelegt wurde, muss sich der Besitzer des Gateways (in der Regel ist das der Admin) noch mit seinen Benutzerdaten authentifizieren.

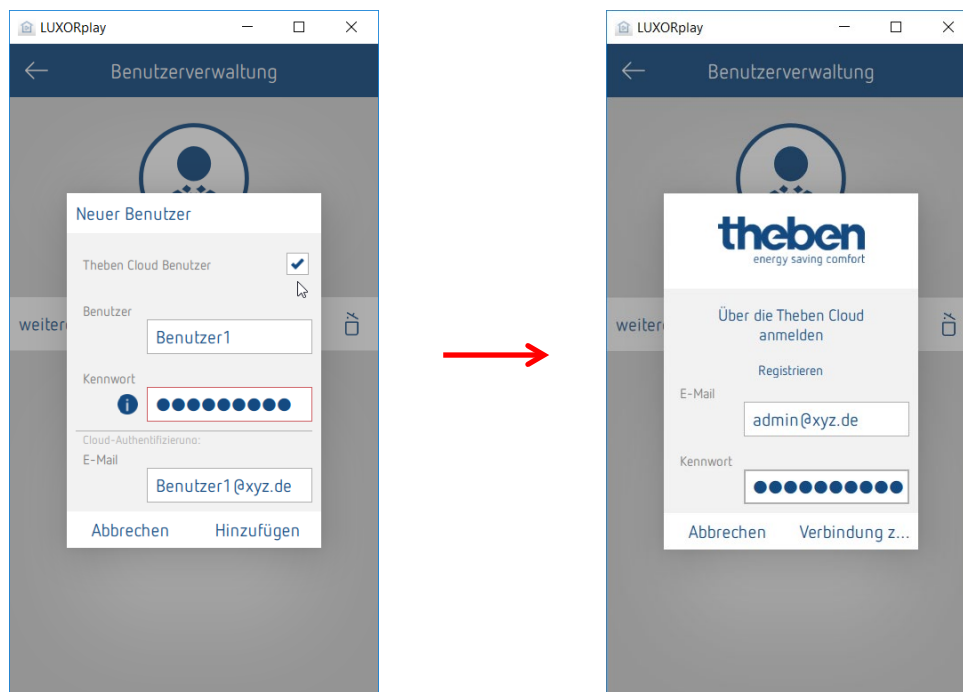

Eine Einladung zur Theben-Cloud wird nachfolgend an die angegebene E-Mail-Adresse des Benutzers versendet.

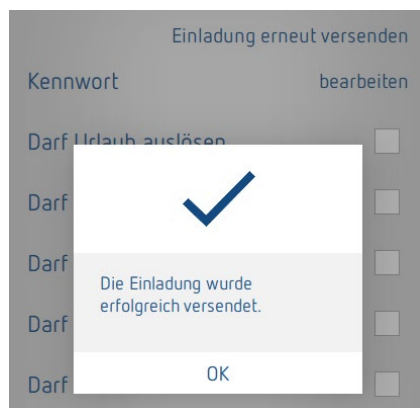

## 7.2 Cloud-Zugriff für einen bestehenden Benutzer

Sind bereits Benutzer für den lokalen Zugriff angelegt, können diese ebenfalls zur Theben-Cloud eingeladen werden.

In den Einstellungen > **Benutzerverwaltung** wird dem gewünschten Benutzer eine „Cloud-Einladung“ gesendet.

Dazu wird eine gültige E-Mail-Adresse des Benutzers für den Cloud-Zugriff benötigt.

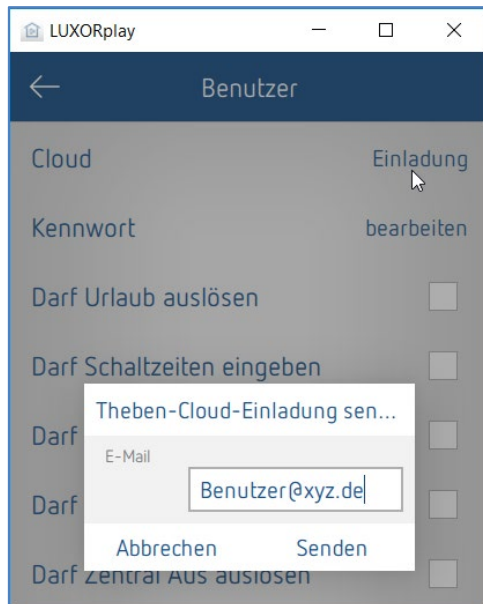

Der Benutzer erhält über die angegebene E-Mail-Adresse eine „Einladung zur Installation“ mit der Bitte, die Einladung zu bestätigen. Dazu ist eine Registrierung auf dem Theben-Cloud-Portal nötig. Hat der neue Benutzer bereits ein Konto, kann er sich mit seinen Daten anmelden (siehe Blatt 2 / Schritt 1 und 2).



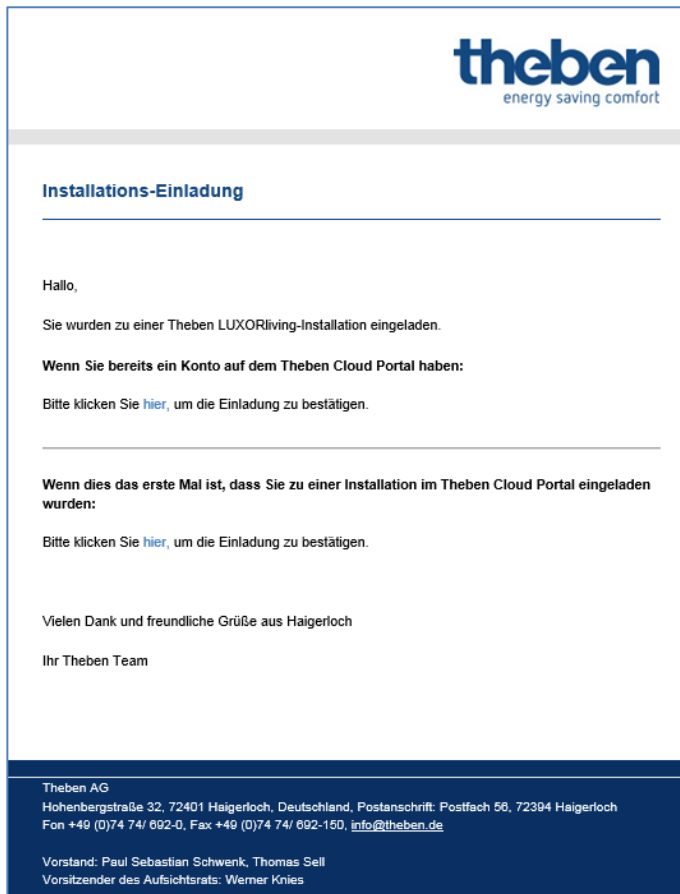

Hat der Benutzer die Registrierung und Anmeldung abgeschlossen, wird dieser nun ebenfalls unter Benutzer in Ihrem Cloud-Konto angezeigt.

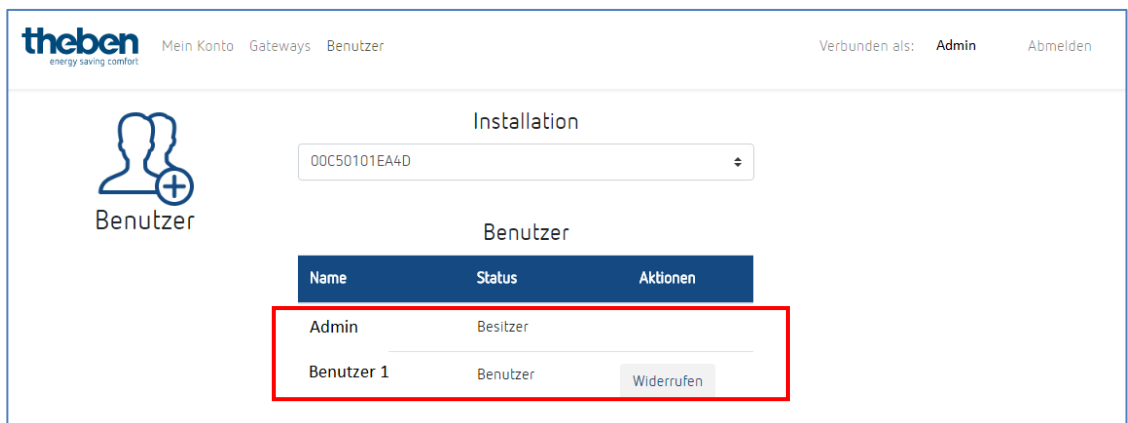

Nun kann sich der neue Benutzer über das „Wolken-Symbol“ ebenfalls mit der Theben-Cloud auf die LUXORliving-Anlage verbinden.



## 8 Integration von Personal Assistants

### 8.1 LUXORliving und Amazon Alexa

#### 8.1.1 Voraussetzungen

Folgende Ist-Zustände müssen vor der Inbetriebnahme Ihres Amazon Alexa Skills mit dem LUXORliving Smart Home-Systems gegeben sein:

1. Ihre LUXORliving-Anlage wurde programmiert.
2. LUXORplay wurde mit Hilfe von LUXORplug vorbereitet.
3. Sie können lokal per App LUXORplay auf Ihre Anlage zugreifen.
4. Sie können über das Internet per LUXORplay auf Ihre Anlage zugreifen.
5. Die „Theben Cloud mit LUXORliving“ wurde bereits erfolgreich durchgeführt.
6. Ihre LUXORliving Systemzentrale hat eine Verbindung zum Internet.
7. Ihr Amazon Echo (Alexa) ist erfolgreich mit dem Netzwerk verbunden und verfügt über eine aktive Internetverbindung.
8. Sie verfügen über ein Amazon-Benutzerkonto.

#### 8.1.2 Integration

Um Ihr LUXORliving Smart Home-System mit Amazon Alexa zu verwenden, gehen Sie wie folgt vor:

- Die Amazon Alexa App auf Ihrem Smartphone, Tablet oder im Webbrowser öffnen. Um Alexa über den Webbrowser zu öffnen, auf <https://alexa.amazon.de> gehen.
- Im Menü auf „Skills &“ Spiele gehen.
- Mit Hilfe der Suchfunktion nach „Theben“ suchen.
- Den „Theben LUXORliving Skill“ auswählen.
- Auf „Zur Verwendung aktivieren“ klicken.
- Ihre Login-Daten (E-Mail und Passwort) des zuvor angelegten Theben Cloud-Benutzerkontos eingeben und dann auf „Anmelden“ klicken.
- Unter den Gateways die Theben-Systemzentrale aus der Liste auswählen, die Sie mit dem Skill verknüpfen möchten.
- Den Benutzernamen (admin) und das zugehörige Passwort Ihrer Theben Systemzentrale eingeben und auf „anmelden“ klicken.

---

**i** **Tipp:** Der Benutzername ist immer „admin“. Der Login entspricht dem Login, den Sie verwenden, wenn Sie sich als Administrator lokal über die App LUXORplay mit Ihrem LUXORliving Smart Home-System verbinden möchten.

---

Der Skill ist nun erfolgreich mit Ihrem Theben Cloud-Konto und Ihrer Theben Systemzentrale verknüpft.

- Oben links auf „fertig“ klicken.
- Auf „Geräte erkennen“ gehen. Dieser Vorgang kann etwas Zeit in Anspruch nehmen. Es werden nun alle neuen Geräte angezeigt. Bereits hinzugefügte Geräte werden nicht mehr angezeigt.
- Nun die gefundenen Geräte hinzufügen. Dazu das jeweilige Geräte auswählen und auf „hinzufügen“ gehen.

**Fertig! Sie können nun Ihr LUXORliving System per Sprache über unseren Theben LUXORliving Skill steuern.**

### 8.1.3 Beispiele

Der {Gerätename} bezieht sich immer auf den Namen der Funktion, die Sie im LUXORplug-Konfigurator festgelegt oder den Sie bereits in der Amazon Alexa App angepasst haben.

Licht schalten: „Alexa, schalte Deckenleuchte aus.“

Licht dimmen: „Alexa, dimme Deckenleuchte auf 50 %.“

Licht dimmen: „Alexa, stelle Deckenleuchte auf 50 %.“

Jalousie/Rollladen steuern: „Alexa, fahre Jalousie auf 0 %.“

(Hinweis: Die Jalousie fährt komplett nach oben.)

Jalousie/Rollladen steuern: „Alexa, fahre Jalousie auf 80 %.“

(Hinweis: Die Jalousie fährt auf die angegebene Position.)

Jalousie/Rollladen steuern: „Alexa, fahre Jalousie auf 100 %.“

(Hinweis: Die Jalousie fährt komplett nach unten.)

---

**i** Die Befehle „hoch“ und „runter“ oder „auf“ und „ab“ werden von Amazon Alexa für das Dimmen der Beleuchtung verwendet und sind von Amazon vorgegeben. Diese Befehle eignen sich somit nicht für die Steuerung von Jalousien oder Rollladen, da die Fahrt in die entgegengesetzte Richtung ausgeführt wird.

**Beispiel:** „Alexa, fahre Jalousie hoch.“ Bedeutet hoch = Beleuchtung heller/größerer Prozentwert und somit fährt die Jalousie nach unten.

---

Szene steuern: „Alexa, schalte Szene TV ein.“

Szene steuern: „Alexa, aktiviere die Szene TV.“

---

**i** Es können nur die Szenen per Sprache bedient werden, welche auch im LUXORliving-System einem Szenenauslöser z. B. Taster, zugewiesen sind.

Alternativ zu den Szenen in LUXORliving können Sie auch sogenannte Routinen in der Alexa App individuell einstellen, welche dann über einen Sprachbefehl aktiviert werden.

---

Temperatur einstellen: „Alexa, setze Wohnzimmer auf 22 Grad.“

Temperatur abfragen: „Alexa, wie ist die Temperatur im Wohnzimmer.“

Wenn Sie Geräte über den Raumnamen steuern möchten (z. B. „Alexa, schalte das Licht im Wohnzimmer aus.“), müssen Sie dies über die Gerätegruppen in der App Amazon Alexa einstellen.

## 8.2 LUXORliving und Google Home

### 8.2.1 Voraussetzungen

Folgende Ist-Zustände müssen vor der Inbetriebnahme Ihrer Google Home Action mit dem LUXORliving Smart Home-System gegeben sein:

1. Ihre LUXORliving Anlage wurde programmiert.
2. LUXORplay wurde mit Hilfe von LUXORplug vorbereitet.
3. Sie können lokal per App LUXORplay auf Ihre Anlage zugreifen.
4. Sie können über das Internet per LUXORplay auf Ihre Anlage zugreifen.
5. „Theben Cloud mit LUXORliving“ wurde bereits erfolgreich durchgeführt.
6. Ihre LUXORliving Systemzentrale hat eine Verbindung zum Internet.
7. Ihre Google Home-Geräte (z. B. Google Home Mini) ist erfolgreich mit dem Netzwerk verbunden und verfügt über eine aktive Internetverbindung.
8. Sie verfügen über ein Amazon-Benutzerkonto.

### 8.2.2 Integration

Um Ihr LUXORliving Smart Home-System mit Google Home zu verwenden, gehen Sie wie folgt vor:

- Die Google Home App auf dem Smartphone, Tablet etc. öffnen.
- Auf „Hinzufügen“ gehen bzw. oben links in der App auf das „+“ klicken.
- Auf „Gerät einrichten“ klicken.
- Auf „Du hast schon Geräte eingerichtet?“ klicken.
- Mit Hilfe der Suchfunktion nach „Theben“ suchen.
- Die „Theben LUXORliving Action“ auswählen.
- Ihre Login-Daten (E-Mail und Passwort) des zuvor angelegten Theben Cloud-Benutzerkontos eingeben und dann auf „Anmelden“ klicken.
- Unter den Gateways die Theben Systemzentrale aus der Liste wählen, die Sie mit der „Action“ verknüpfen möchten.
- Den Benutzernamen (admin) und das zugehörige Passwort der Theben Systemzentrale eingeben und auf „anmelden“ klicken.

---

**i** Tipp: Der Benutzername ist immer „admin“. Der Login entspricht dem Login, den Sie verwenden, wenn Sie sich als Administrator lokal über die App LUXORplay mit Ihrem LUXORliving Smart Home-System verbinden möchten.

---

Die „Action“ ist nun erfolgreich mit Ihrem Theben Cloud-Konto und Ihrer Theben Systemzentrale verknüpft. Es werden nun alle neuen Geräte angezeigt. Bereits hinzugefügte Geräte werden nicht mehr angezeigt.

- Nun müssen Sie die gefundenen Geräte hinzufügen. Dazu das jeweilige Geräte wählen und auf „hinzufügen“ gehen.
- Den Raum auswählen, zu dem das Gerät hinzugefügt werden soll.

**Fertig! Sie können nun Ihr LUXORliving-System per Sprache über unsere Theben LUXORliving Action steuern.**

### 8.2.3 Beispiele

Der {Gerätename} bezieht sich immer auf den Namen der Funktion, die Sie im LUXORplug-Konfigurator festgelegt oder den Sie bereits in der Amazon Alexa App angepasst haben.

Licht schalten: „Hey Google, schalte Deckenleuchte aus.“

Licht dimmen: „Hey Google, dimme Deckenleuchte auf 50 %.“

Licht dimmen: „Hey Google, stelle Deckenleuchte auf 50 %.“

Jalousie/Rollladen steuern: „Hey Google, fahre Jalousie auf 0 %.“  
(Hinweis: Die Jalousie fährt komplett nach unten.)

Jalousie/Rollladen steuern: „Hey Google, fahre Jalousie auf 80 %.“  
(Hinweis: Die Jalousie fährt auf Position 100 minus die angegebene Position, d. h. auf 20 %.)

Jalousie/Rollladen steuern: „Hey Google, fahre Jalousie auf 100 %.“  
(Hinweis: Die Jalousie fährt komplett nach oben.)

---

**i** Die Prozentwerte werden von Google Home invertiert verwendet. Diese Befehle eignen sich somit nicht für die Steuerung von Jalousien oder Rollläden, da die Laufrichtung invertiert ausgeführt wird.

**Beispiel:** „Hey Google, fahre Jalousie auf 80 %.“ bedeutet, dass die Jalousie nicht 80 %, sondern 20 % (100 % - 80 %) nach unten fährt.

Dies kann durch die Verwendung von Routinen umgangen werden. In einer Routine können die gewünschten Jalousien gemeinsam gesteuert und die Routine kann über einen individuellen Sprachbefehl aktiviert werden z. B. „Hey Google, Beschattung aktivieren.“

---

Szene steuern: „Hey Google, schalte Szene TV ein.“  
Szene steuern: „Hey Google, aktiviere die Szene TV.“

---

**i** Es können nur die Szenen per Sprache bedient werden, welche auch im LUXORliving-System einem Szenenauslöser, z. B. Taster, zugewiesen sind.  
Alternativ zu den Szenen in LUXORliving können Sie auch sogenannte Routinen in der App Google Home individuell einstellen, welche dann über einen Sprachbefehl aktiviert werden können.

---

Temperatur einstellen: „Hey Google, setze Wohnzimmer auf 22 Grad.“  
Temperatur abfragen: „Hey Google, wie ist die Temperatur im Wohnzimmer.“

Wenn Sie Geräte über den Raumnamen steuern wollen (z. B. „Hey Google, schalte das Licht im Wohnzimmer aus.“), müssen Sie dies über die Gerätegruppen in der App Google Home Alexa einstellen.

## 8.3 LUXORliving und IFTTT

### 8.3.1 Voraussetzungen

Folgende Ist-Zustände müssen vor der Integration des LUXORliving Smart Home-Systems in IFTTT gegeben sein:

1. Ihre LUXORliving Anlage wurde programmiert.
2. LUXORplay wurde mit Hilfe von LUXORplug vorbereitet.
3. Sie können lokal per App LUXORplay auf Ihre Anlage zugreifen.
4. Sie können über das Internet per LUXORplay auf Ihre Anlage zugreifen.
5. „Theben Cloud mit LUXORliving“ wurde bereits erfolgreich durchgeführt.
6. Ihre LUXORliving Systemzentrale hat eine Verbindung zum Internet.
7. Sie verfügen über ein IFTTT-Benutzerkonto.

### 8.3.2 Integration

Um Ihr LUXORliving Smart Home-System mit IFTTT zu verwenden, gehen Sie wie folgt vor:

- Die App IFTTT auf dem Smartphone/Tablet oder die IFTTT-Website öffnen.
- Mit den IFTTT-Zugangsdaten anmelden.
- Mit der Suchfunktion nach „LUXORliving“ suchen und öffnen.
- Auf „Connect“ klicken.
- Ihre Login-Daten (E-Mail und Passwort) des zuvor angelegten Theben Cloud-Benutzerkontos eingeben und dann auf „Anmelden“ klicken.
- Unter den Gateways die Theben-Systemzentrale aus der Liste wählen, die Sie mit IFTTT verknüpfen möchten.
- Den Benutzernamen (admin) und das zugehörige Passwort der Theben-Systemzentrale eingeben und auf „anmelden“ klicken.

---

**i** **Tipp:** Der Benutzername ist immer „admin“. Der Login entspricht dem Login, den Sie verwenden, wenn Sie sich als Administrator lokal über die App LUXORplay mit Ihrem LUXORliving Smart Home-System verbinden möchten.

---



### 8.3.3 IFTTT-Trigger und Actions von LUXORliving

**Trigger:**

- Schalten ON / OFF
- Szene wird ausgelöst
- Temperatur größer / kleiner
- Windalarm aktiv/inaktiv
- Frostalarm aktiv/inaktiv
- Regen aktiv/inaktiv

**Actions:**

- Schalten ON / OFF
- Szene ausführen
- Dimmwert %
- Jalousieposition %

### 8.3.4 IFTTT-Applet erstellen

- Auf „Create“ klicken, um ein neues Applet zu erstellen.
- Auf „If This / Add“ klicken.
- Einen „Trigger“ auswählen, der die Aktion auslösen soll. Je nach Trigger sind diverse Einstellungen erforderlich.
- Auf „Create Trigger“ klicken.
- Anschließend auf „Then That / Add“ klicken.
- Eine „Action“ auswählen, die durch den Trigger ausgelöst werden soll. Je nach Action sind diverse Einstellungen erforderlich.
- Auf „Create Action“ klicken.
- Mit „Finish“ das neue Applet speichern.

### 8.3.5 Beispiele

Beispielhafte Use Cases mit LUXORliving (LX)	Trigger	Action
Gartenbewässerung abschalten, wenn die Wetterstation in LX-Regen meldet.	LX-Wetterstation "Regen" = Ja (Theben)	Gartenbewässerung abschalten (z. B. Gardena)
Beschattung aktivieren, wenn eine bestimmte Außentemperatur überschritten wird.	LX-Wetterstation "Temperatur" > Wert (Theben)	Beschattung aktivieren (Theben)
Gartenbewässerung abschalten, wenn in LX die Szene BBQ-Party aktiviert wird.	LX-Szene "BBQ" wird ausgelöst (Theben)	Gartenbewässerung abschalten (z. B. Gardena)
Mähroboter parken, wenn in LX die	LX-Szene "BBQ" wird	Mähroboter parken (z. B.

Szene BBQ-Party aktiviert wird.	ausgelöst (Theben)	Husqvarna)
Starte Saugroboter, wenn Szene "Haus verlassen" aktiviert wird.	Szene "Haus verlassen" wird ausgelöst (Theben)	Saugroboter wird gestartet (z. B. Roomba, iRobot)
Zentral-AUS aktivieren, wenn Tür verriegelt wird.	Tür mit "Lock 'n' Go" verriegeln (Nuki)	Zentral-AUS auslösen (Theben)
Szene "Welcome Home" aktivieren, wenn Tür entriegelt wird.	Tür entriegeln (z. B. Nuki)	LX-Szene "Welcome Home" auslösen (Theben)
Szene "Welcome Home" aktivieren, wenn das Smartphone in WiFi einloggt.	Bekanntes Gerät loggt sich in WiFi ein (TP-Link)	LX-Szene "Welcome Home" auslösen (Theben)
Szene "Haus verlassen" aktivieren, wenn Smartphone den Geofence verlässt.	Geofencing (Smartphone IFTTT App)	Zentral-AUS auslösen (Theben)
Benachrichtigung erhalten, wenn die LX-Wetterstation Regen meldet.	LX-Wetterstation "Regen" = Ja (Theben)	Push notification mit definierbarem Inhalt z. B. "Es regnet zuhause" erhalten (IFTTT App)
Smart-TV einschalten, wenn LX-Szene "TV" aktiviert wird.	LX-Szene "TV" wird ausgelöst (Theben)	Smart-TV einschalten (SmartThings (Samsung))
Smart-TV ausschalten, wenn LX-Szene "Schlafen" aktiviert wird.	LX-Szene "Schlafen" wird ausgelöst (Theben)	Smart-TV ausschalten (SmartThings (Samsung))

## 9 Anhang

### 9.1 Debug-Mode

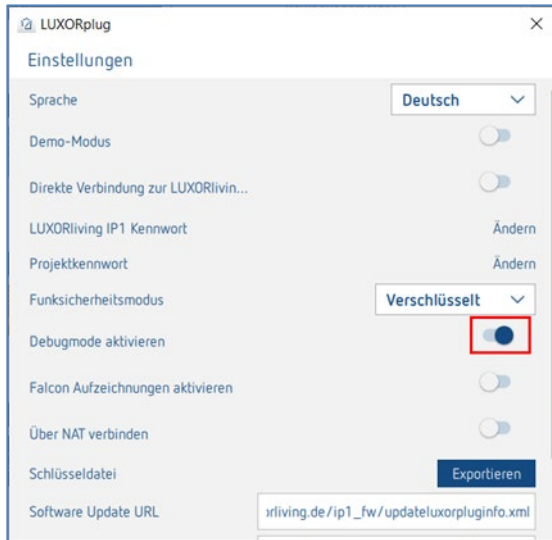

Im Debug-Mode werden für jede Funktion die verbundenen Gruppenadressen angezeigt, wenn der Mauszeiger auf dieser platziert wird.

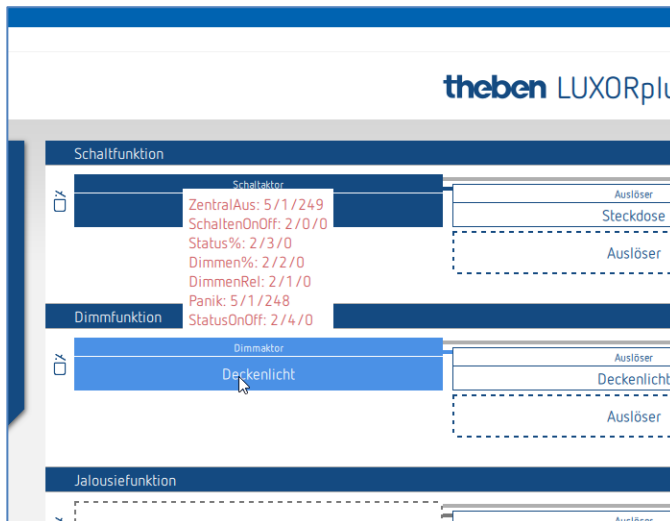

## 9.2 Geräte-Update

Um ein Geräte-Update durchführen zu können, muss zuerst in den Debug-Mode geschaltet werden (Kap. 9.1).

Durch Betätigen des angezeigten Symbols startet LUXORplug eine Prüfung der Gerätesoftware; dabei wird jedes Gerät in der Geräteliste auf ein neues Software-Update hin geprüft.

Wird eine neue Softwareversion gefunden, kann diese ausgewählt und mit dem Button „Geräte aktualisieren“ auf den neusten Stand gebracht werden.

Ein Software-Update kann, je nach Gerät, bis zu 50 Minuten dauern. Ist eine Gerätesoftware aktuell oder erfolgreich aktualisiert worden, erscheint unter „Firmware“ ein blaues Häkchen.

Der Vorgang kann jederzeit mit dem Button „Abbrechen“ abgebrochen werden. Das Gerät enthält dann die zuletzt installierte Software.

Verfügbare Firmware-Updates anzeigen.

Firmware update

Neue oder alternative Firmwares wurden für ein oder mehrere Geräte gefunden.

Gerät: TP: 9/64 RF: 3/64	Typ	Name	Firmware
LUXORliving S4 (9.0.6) no domain	🕒	Schaltaktor 2	✓
LUXORliving D2 (9.0.20) no domain	🔄	Dimmaktor 1	✓
LUXORliving J4 (9.0.8) no domain	📄	Jalousieaktor 1	✓
LUXORliving H6 (9.0.9) no domain	🔥	Heizungsaktor 1	✓
LUXORliving M140 (9.0.1) no domain	☁️	Wetterstation	✓
LUXORliving B6 (9.0.10) no domain	🔌	Binäreingang 1	✓
LUXORliving T4 (9.0.3) no domain	🔌	Tasterschnittstelle	✓
> LUXORliving TP/RF KNX (9.1.0) 00C5:01031B69	📶	Medienkoppler 1	✓
LUXORliving S1 RF (9.1.2) 00C5:01031B69	📶	RF Schaltaktor 1	✓ 2.0.0 ▾
LUXORliving J1 RF (9.1.3) 00C5:01031B69	📶	RF Jalousieaktor 1	✓ 2.1.0 ▾
LUXORliving T4 RF (9.1.1) 00C5:01031B69	📶	RF Tasterschnittstelle 1	✓ 2.1.0 ▾
LUXORliving iONS (9.0.2) no domain	🖨️	Tastensor 1	✓

Abbrechen Geräte aktualisieren

**ⓘ** ACHTUNG: Ein Geräte-Update sollte nur nach Absprache mit der Theben-Hotline erfolgen.

## 10 FAQ's zur Webpage LUXORliving

### FAQs zu LUXORliving

Auf dieser Seite haben wir die wichtigsten Fragen und Antworten zum Smart Home-System LUXORliving zusammengestellt.

### 10.1 Allgemeine Infos

#### 10.1.1 Welche Funktionen bietet LUXORliving momentan?

1. Manuelle Bedienung von Beleuchtung und Antrieben
2. Steuerung einzeln, in Gruppen, zentral oder integriert in Szenen
3. Panik-Funktion und Zentral-Aus
4. Anwesenheitssimulation
5. Zeitsteuerung der einzelnen Funktionen über Wochenprogramm
6. Steuerung der Beleuchtung in Abhängigkeit der Dämmerung
7. Automatische Steuerung der Antriebe in Abhängigkeit von Helligkeit, Temperatur, Wind oder Regen
8. Individuelle Szenenfunktion
9. Einzelraumregelung von Heiz- und Kühlsystemen
10. Bedienung über konventionelle Taster vor Ort und die LUXORplay App
11. LUXORplay App für iOS, Android und Windows
12. Integration weiterer Anwendungen über App-Link
13. Benutzerverwaltung in LUXORplay mit Rechtevergabe
14. Projektimport aus der Systemzentrale in LUXORplug
15. Funktionserweiterungen über Updates möglich
16. Handschaltung direkt an den Aktoren
17. Dezentrale Intelligenz verteilt auf die Systemkomponenten
18. Fernzugriff über die Theben-Cloud oder über eine VPN-Verbindung
19. Sprachbedienung mit Amazon Alexa oder Google Assistant (nur in Verbindung mit aktivem Theben Cloud-Konto)

#### 10.1.2 Wie viele Geräte können in ein System integriert werden?

Das System kann mit maximal 64 LUXORliving TP-Geräten und maximal 64 LUXORliving RF-Geräten ausgestattet werden, d. h. es beinhaltet Systemgeräte, Sensoren und Aktoren. Es können in der Anlage insgesamt 15 Medienkoppler verwendet werden.

### 10.1.3 Wie erfolgt die Bedienung der einzelnen Funktionen vor Ort?

Die Bedienung erfolgt über konventionelle Taster, welche über Tasterschnittstellen/Binäreingänge in das System eingebunden werden. Die Ansteuerung erfolgt immer über Taster. Lediglich für die Funktion „Schalten“ kann bei der Bedienung zwischen „Taster“ und „Bewegungsmelder“ (Schalter) gewählt werden.

### 10.1.4 Welche Kommunikation wird verwendet und wie muss die Verbindung ausgeführt sein?

Die Kommunikation erfolgt über einen 2-Draht-Bus, an den jedes Gerät angeschlossen sein muss. Als Protokoll wird KNX S-Mode verwendet.  
Die Busverbindung kann als Linien-, Stern- oder Baumtopologie ausgeführt werden.  
Folgende Leitungslängen müssen beachtet werden: Spannungsversorgung – Teilnehmer  $\square$  max. 350 m Teilnehmer – Teilnehmer  $\square$  max. 700 m Leitungslänge gesamt  $\square$  max. 1.000 m. Für die Busverbindung muss eine KNX-zertifizierte Busleitung (J-Y(St)Y 2 x 2 x 0,8 mm) verwendet werden.

### 10.1.5 Wie werden die einzelnen Komponenten konfiguriert und programmiert?

Die Konfiguration erfolgt mit der kostenlosen Software LUXORplug. Für die Projektierung kann das bereits installierte System und die verbundenen Komponenten eingelesen werden. Alternativ kann die Projektierung auch komplett manuell durchgeführt werden. Eine Verbindung zu der Systemzentrale ist für die Projektierung grundsätzlich nicht erforderlich.

### 10.1.6 Welches Schaltermaterial kann zusammen mit LUXORliving verwendet werden?

Die Auswahl der Schalter und Taster steht Ihnen komplett frei. Über die Tasterschnittstellen LUXORliving T2, T4 und T8 können jegliche Schalter und Taster in das LUXORliving-System eingebunden werden. Dies gilt natürlich auch für andere Verbraucher mit potenzialfreiem Kontakt wie z. B. Rauchwarnmelder.  
Über das Binäreingangsmodul LUXORliving B6 können zudem auch potenzialbehaftete Kontakte von z. B. Bewegungsmeldern in LUXORliving integriert werden.

### 10.1.7 Welche Leuchtmittel können mit dem LUXORliving Dimmaktor gesteuert werden?

Die Dimmaktoren LUXORliving D4, D2 und D1 sind für Glüh- und Halogenlampen sowie dimmbaren LED-Leuchtmittel ausgelegt.  
Besonderes Augenmerk wurde auf das Dimmen von LED-Leuchtmittel gelegt, welche im LUXORliving System flackerfrei und stufenlos gedimmt werden können.

### 10.1.8 Kann die Dimmleistung der LUXORliving Dimmaktoren erhöht werden?

Grundsätzlich kann der Dimmaktor LUXORliving D2 pro Kanal 400 W, der LUXORliving D4 pro Kanal 200 W und der LUXORliving D1, 250 W dimmen (im RC-Mode gilt das auch für LED-Last!). Diese Leistungsgrenzen sind in aller Regel ausreichend. Sollte dennoch eine Lasterhöhung erforderlich sein, kann LUXORliving D2 mit dem Dimmbooster DMB 1 T erweitert werden (max. 2 x DMB 1 T pro Kanal).

### 10.1.9 Wie zuverlässig Schalten die Schaltaktoren der LUXORliving-Serie auch hohe Einschaltströme?

Die Schaltaktoren LUXORliving S1, S4, S8 und S16 sind für kapazitive Schaltlasten optimiert und verfügen über entsprechende Relaiskontakte - Einschaltströme von 800 A / 200 µs sind kein Problem.

### 10.1.10 Wie erfolgt die Raumtemperaturregung im LUXORliving System?

Die Raumtemperatur wird über den Raumsensor LUXORliving R718 oder den iON8 erfasst und eingestellt. Die aktuelle Raumtemperatur wird auch in der LUXORplay App angezeigt, wo ebenfalls der Sollwert vorgegeben werden kann. Alternativ kann die Raumtemperatur auch über diverse andere Geräte erfasst werden (siehe Kapitel „Temperaturerfassung über LUXORliving (ohne Raumsensor)“. In diesem Fall wird ein Temperatursensor (9070459, 9070321 oder 9070496) mit dem jeweiligen Gerät verbunden. Die Sollwertvorgabe erfolgt dann ausschließlich in der App LUXORplay.

### 10.1.11 Wie viele Szenen können gespeichert und gesteuert werden?

Es können 32 individuelle Szenen gespeichert und abgerufen werden.

### 10.1.12 Wie viele Benutzer können zeitgleich über die App LUXORplay auf das System zugreifen?

Es können maximal 5 Benutzer zeitgleich auf das System zugreifen. Bei mehreren gleichzeitigen Verbindungen verlängern sich die Ladezeiten. Die Benutzer werden in der Systemzentrale LUXORliving IP1 gespeichert bzw. angelegt.

### 10.1.13 Ist die Inbetriebnahme auch ohne Internet-Router möglich?

Ja, der Rechner kann sich mittels LUXORplug auch direkt mit der Systemzentrale verbinden. Es wird lediglich eine LAN-Verbindung zwischen PC und Systemzentrale benötigt. Für den nachfolgenden Betrieb mit der App LUXORplay ist ein Internet-Router jedoch zwingend erforderlich.

### 10.1.14 Was passiert, wenn die Systemzentrale IP 1 getrennt wird?

Dank dezentraler Intelligenz im LUXORliving System bleiben alle Grundfunktionen über die Bedienelemente erhalten. Zusatzfunktionen wie Zeit- und Szenensteuerung sowie die Bedienung über die App LUXORplay sind hingegen auf die Systemzentrale angewiesen.

## 10.2 Problembehandlung

### 10.2.1 Woran liegt es, dass LUXORplug keine Verbindung zu der Systemzentrale IP1 aufbauen kann?

Nach Anlegen der Busspannung benötigt die Systemzentrale ca. 1 Minute für den Aufstart, danach sollte sie betriebsbereit sein. Falls nachfolgend kein Zugriff möglich ist, folgendes prüfen:

Sollte im Display der IP 1 „No LAN“ zu sehen sein:

- Kabelverbindung zum Router prüfen.
- Einstellungen des Routers prüfen (DHCP muss aktiviert sein).

Sollte im Display der Systemzentrale IP1 die dauerhafte Anzeige „No BUS“ zu sehen sein:

- Kabelverbindung zum LUXORliving-Netzteil prüfen.

Bevor LUXORplug gestartet wird, muss der PC mit dem entsprechenden Netzwerk verbunden sein (eventuell LUXORplug nochmals beenden und neu starten).

### 10.2.2 Wie lautet das Standard-Passwort der IP1 bei Auslieferung?

Das Passwort lautet immer „admin“.

### 10.2.3 Warum werden beim Einlesen der Anlage Geräte nicht gefunden?

Eventuell wurde das Gerät bereits in einer anderen oder in einer KNX-Anlage verwendet. Das Gerät sollte auf Werkseinstellung zurückgesetzt werden. Siehe folgendes Kapitel.

### 10.2.4 Wie werden LUXORliving Geräte auf Werkseinstellung zurückgesetzt?

Die LUXORliving Geräte werden folgendermaßen auf Werkseinstellung zurückgesetzt:

- Das Gerät von der KNX-Busspannung trennen.
- Programmier Taste drücken und gedrückt halten.
- Das Gerät bei gedrückter Programmier Taste wieder mit der KNX-Busspannung verbinden.
- Nach ca. 1 Sekunde die Programmier Taste loslassen.
- Die Programmier-LED erlischt und das Gerät wird auf Werkseinstellung zurückgesetzt.

Ausnahme – LUXORliving BI180 WH:

- Das Gerät von der KNX-Busspannung trennen.
- Das Potenziometer „Prog. Mode“ nach rechts auf Position „On“ drehen.
- Den integrierten Taster drücken und gedrückt halten.
- Das Gerät bei gedrücktem Taster wieder mit der KNX-Busspannung verbinden.
- Nach ca. 1 Sekunde den Taster loslassen.
- Die Geräte-LED blinkt und das Gerät wird auf Werkseinstellung zurückgesetzt.
- Das Potenziometer „Prog. Mode“ wieder nach links auf Position „Off“ drehen.



### 10.2.5 Muss die Anlage bei der Erstinbetriebnahme oder beim Erweitern eingelesen werden oder genügt es, die (neuen) Geräte aus dem Katalog ins Projekt zu ziehen?

Die Anlage kann durch manuelles Einfügen der Geräte aus dem Katalog (Drag & Drop) vorab offline parametrieren werden. Ein Einlesen der Anlage ist jedoch immer nötig, um die Zuordnung der Geräte in LUXORplug zu der jeweiligen Hardware zu gewährleisten.

### 10.2.6 Wie müssen bei einer Jalousie-Funktion die Taster an die Binäreingänge angeschlossen werden?

Es müssen immer 2 aufeinanderfolgende Eingänge verwendet werden, beginnend mit der ungeraden Kanalnummer. Die ungerade Kanalnummer muss hierbei immer der „Auf“-Taster sein.

### 10.2.7 Wie funktioniert das Zurücksetzen der Systemzentrale IP1 auf Werkseinstellungen (Master-Reset) oder ein Neustart?

**ACHTUNG:** Wird ein Master-Reset durchgeführt, werden alle Einstellungen gelöscht, dazu gehören z. B. das Projekt, Szenen und Schaltzeiten.

Ein Master-Reset oder ein Neustart wird direkt an der LUXORliving IP1 ausgeführt:

- Die Taste „↳“ am Gerät drücken.
- Danach die Taste „∨“ so oft drücken, bis das Menü „Reset“ auf dem Display erscheint, mit der Taste „↳“ öffnet man das Menü.
- Auswählen, ob ein „Restart device“ durchgeführt werden soll oder ein „Masterreset“.
- Durch ein langes Drücken der Taste „↳“ läuft ein Sicherheitsbalken herunter. Wenn dieser abgelaufen ist, startet die IP1 neu und das Gerät wird im Falle eines Master-Resets auf Werkseinstellungen zurückgesetzt. Das Passwort nach einem Master-Reset ist wieder „admin“.

### 10.2.8 LUXORplay kann die Systemzentrale IP1 nicht finden

In seltenen Fällen kommt es vor, dass die die App LUXORplay die IP1 nicht finden kann. Das könnte zwei Ursachen haben:

1. Der Router unterstützt keine UDP-Protokolle und damit wird die IP1 nicht automatisch gefunden.
2. Es kann daran liegen, dass sich die IP1 außerhalb des eigenen Netzwerks im sogenannten „Subnetzwerk“ befindet.

Dazu gibt es einen Parameter, der sich versteckt in den „Einstellungen“ befindet. Dieser erlaubt eine Suche nach IP-Adressen, die sich in einem solchen Netzwerk befinden. Standardmäßig ist dieser Parameter aktiviert, sodass die Suche in einem Subnetzwerk blockiert wird. In diesem Fall muss der Parameter **deaktiviert** werden.

Um den Parameter sichtbar zu machen, wird 5 x hintereinander in die blaue Leiste der Einstellungen geklickt.

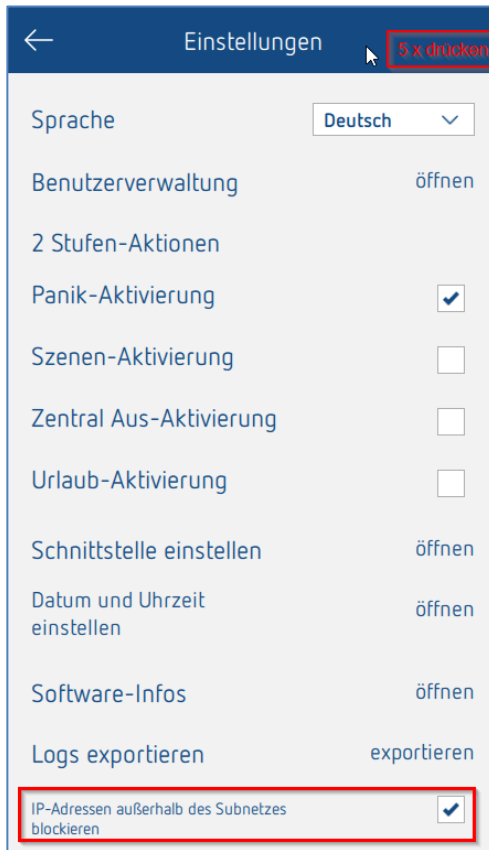

### 10.2.9 Warum werden geänderte Funktions- oder Raumnamen nicht in LUXORplay übernommen, wenn man diese in LUXORplug festlegt?

Das Ändern der Funktionsnamen oder der Raumbezeichnung ist ebenfalls aus LUXORplay heraus möglich (Stift-Funktion). Werden in LUXORplay die Bezeichnungen geändert, können diese nicht mehr aus LUXORplug verändert werden. Das ist so beabsichtigt, sonst würden die individuell angelegten Beschriftungen durch den Benutzer immer wieder durch eine Neuprogrammierung überschrieben.

Um dennoch auf die Beschriftungen aus LUXORplug zurückzugreifen zu können, müssen die Bezeichnungen zuerst in der App LUXORplay mit Hilfe des Stifts gelöscht werden. Danach werden die Bezeichnungen aus LUXORplug automatisch sichtbar.

## 11 Kontakt

**Theben AG**

Hohenbergstr. 32  
72401 Haigerloch  
DEUTSCHLAND  
Tel. +49 7474 692-0  
Fax +49 7474 692-150

**Hotline**

Tel. +49 7474 692-369  
hotline@theben.de  
Addresses, telephone numbers etc.  
**[www.theben.de](http://www.theben.de)**